EDICION DE 16 PAGINAS
OFICINAS: AGUSTINAS 1269
TELEFONOS:
ADMINISTRACION Inglés 650. Nacional 77.
REDACCION Inglés 3114
Casilla 81-D.

LA NACION

PRECIO: 10 CENTAVOS
NUMERO ATRASADO 20 CENTAVOS
SUSCRIPCIONES
Por 1 año . . $ 25.—Por 6 meses . . $ 14
Por 3 meses . . $ 8.—1 año extranjero $ 50

AÑO II
Santiago de Chile, Jueves 24 de Octubre de 1918
Núm. 651

LA MUJER Y LA MODA

MODELO DE SOMBRILLA CUADRADA

El Papa ha muerto...!!

Pasé mi infancia en una gran ciudad de provincia, cortada en dos por un río en el cual me aficioné a los viajes y me enamoré de la navegación. Había sobre todo un extremo de malecón, cerca de un cierto puente San Vicente, en el cual hoy mismo no pienso jamás sin emoción. Vuelvo a ver aún el cartel colocado en el extremo de un poste: **"Cornet, botes de arriendo"**, la pequeña escalera cuyo extremo se internaba en el mar, resbalosa y ennegrecida por la humedad, la flotilla de canoas recién pintadas de colores vivos y alineadas al pié de la escalera, balanceándose suavemente de un lado al otro, como alivianadas por los lindos nombres que en caracteres blancos tenían en sus popas: **Pájaro-mosca, Golondrina**.

Más allá, entre los grandes remos, relucientes de albayalde y puestos a secar, se divisaba al patron Cornet, con su tarro de pintura, sus grandes pinceles, su rostro curtido, surcado de arrugas, de mil pequeñas zanjas como el río en una tarde de viento... Este Patrón Cornet!... Era el Satanás de mi infancia, mi pasión dolorosa, mi pecado, mis remordimientos. Me habría hecho cometer crímenes por sus canoas! Faltaba a la escuela, vendía mis libros. ¡Qué no habría yo hecho, por una tarde de paseo en bote!

Con mis cuadernos de clase en el fondo de la lancha, el vestón fuera, el sombrero hacia atrás, y en los cabellos el soplo de la brisa húmeda, remaba firme levantando las cejas, para darme el aire de un viejo lobo de mar. Mientras pasaba por la ciudad, me mantenía en el centro del río y a igual distancia de ambas orillas en donde el viejo lobo de mar podría haber sido reconocido. ¡Qué triunfo, el de mezclarme a aquel gran movimiento de barcos de remo y a vapor que se juntaban y se evitaban, separados solamente por una ligera espma! Había grandes barcos que se volvían para tomar la corriente y esto quitándoles su sitio a muchos otros.

De repente las ruedas de un vapor movían el agua cerca de mí; o bien una sombra pesada me alcanzaba; era la avanzada de un barco de manzanas.

"Guarda, muchacho", me gritaba una voz ronca; y yo transpiraba, me debatía, engolfado en el vaivén del río atravesado incesantemente por todas partes. Y la corriente tan fuerte bajo los arcos de los puentes, y los remolinos, y el famoso hoyo de la **Muerte que engaña**! Pensad que no era poco guiarse en aquel dédalo, para brazos de doce años y sin que nadie dirigiera el timón.

Algunas veces, tenía la suerte de encontrar la **cadena**. Pronto me enganchaba al largo tren de barcos que remolcaba y entonces, con los remos inmóviles, extendidos como alas que planean, me dejaba llevar con aquella ligereza, silenciosa que cortaba el río en largas cintas de espuma y hacía desfilar a ambos lados los árboles y las casas del camino. Adelante de mí, lejos, bien lejos, oía el sonido monótono de la hélice, un perro que ladraba sobre uno de los barcos remolcadores de una de cuyas chimeneas bajas salía una pequeña columna de humo; y todo aquello me daba la ilusión de un gran viaje, de la verdadera vida de abordo.

Desgraciadamente, los encuentros con la **cadena** eran raros. Lo más amenudo, había que remar y remar a las horas de sol. ¡Oh! los soles de mediodía, cayendo a plomo sobre el río, parecen quemarme todavía. Todo llameaba, todo espejeaba. En aquella atmósfera deslumbrante y sonora que flota sobre las olas y vibra a todos sus movimientos, los golpes de mis remos al sumergirse, las cuerdas mojadas levantadas del agua, hacían pasar luces vivas de plata pulida.

Y remaba cerrando los ojos. Por momentos, al vigor de mis esfuerzos al impulso del agua bajo mi barca, me figuraba que había avanzado muy ligero; pero levantado la cabeza, veía siempre el mismo árbol, el mismo muro frente a mí, sobre la orilla.

En fin, a fuerza de fatigas, todo mojado y rojo de calor lograba salir de la ciudad. La batahola de los baños fríos, de las lanchas de lavanderas y de los pontones de embarque, disminuía. Los puentes se distanciaban sobre las orillas ensanchadas. Algunos jardines de arrabal, una chimenea de fábrica se divisaban de tarde en tarde. En el horizonte temblequeaban islas verdes. Entonces no pudiendo ya más, me atracaba a la orilla, entre las cañas siempre zumbando; y allí abatido por el sol y la fatiga, por ese calor pesado que subía del agua salpicada de grandes flores amarillas, al viejo lobo de mar le salía sangre de narices, durante horas. Jamás tenían mis viajes otro desenlace. Pero ¿qué queréis? Yo encontraba aquello delicioso.

Lo terrible sí, era la vuelta, la llegada a casa. Me volvía a todo remo y llegaba siempre muy tarde, mucho después de la salida de clases. La impresión del día que cae, los primeros mecheros de gas en la obscuridad, todo aumentaba mis angustias, mis remordimientos. La gente que pasaba entrando a sus casas bien tranquila, me daba envidia; y corría con la cabeza pesada, llena de sol y de agua, sintiendo el murmullo de las conchas en el fondo de los oídos y sobre el rostro el rubor por la mentira que iba a decir.

Porque debía decir alguna para hacer frente al terrible "¿de dónde vienes?" que me esperaba al atravesar la puerta. Era este interrogatorio de la entrada el que me espantaba más. Tenía que contestar allí, en el descanso de la escalera; tener siempre una historia lista, cualquier cosa que decir y tan asombrosa, tan sorprendente que cortara de golpe todas las preguntas. Eso me daba tiempo para entrar y tomar aliento; y debía conseguir esto a toda costa. Inventaba siniestros, revoluciones, cosas terribles: un incendio que quemaba la mitad de la ciudad, el puente del ferrocarril, desplomado en el río... Pero hé aquí lo que inventé de más enérgico:

Aquella tarde llegué sumamente atrasado. Mi madre que me esperaba hacía ya una hora larga, me acechaba en lo alto de la escalera.

—"¿De dónde vienes?" me gritó.

A mí, no se me había ocurrido nada, no llevaba nada preparado. Me había ido demasiado ligero... De repente se me viene una idea loca. Sabía cuán piadosa era, católica de raza como una Romana, y le respondí con la sofocación de un gran pesar:

—"Oh mamá... Si supieras!...

—¿Qué hay?... ¿Qué sucede aún?

—Ha muerto el Papa.

—¡Ha muerto el Papa! dijo la pobre madre y pálida se apoyó en la muralla. Pasé ligero a mi pieza un poco asustado de mi éxito y de la enormidad de mi mentira; por lo tanto había que tener valor para sostenerla hasta el fin. Me acuerdo de una tarde fúnebre y suave; mi padre muy serio, mi madre aterrada... Se habló bajo al rededor de la mesa. Yo no levantaba los ojos; pero mi escapada se había olvidado tan completamente en medio de la desolación general, que nadie pensaba ya en ella.

Cada uno citaba a su turno un rasgo de virtud de ese pobre Pío IX; después poco a poco la conversación se deslizó a través de la historia de los Papas. Tía Rosa habló de Pío VII, a quien recordaba bien haber visto pasar en el Mediodía, al fondo de una silla de postas, entre gendarmes. Se recordó la famosa escena con el Emperador: **Comediante!**... Sería bien la centésima vez que oía contar aquella terrible escena, siempre con las mismas entonaciones, los mismos gestos estereotipados de las tradiciones de familia que se legan y quedan allí, pueriles, como historias de convento.

Es igual; jamás me había parecido tan interesante.

La escuchaba con suspiros hipócritas, hacía preguntas con un falso aire de interés y todo el tiempo me decía:

"Mañana en la mañana al saber que el Papa no ha muerto, estarán tan contentos que nadie tendrá valor para castigarme."

Pensando siempre en esto, se me cerraron los ojos a pesar mío, y tuve visiones de barquichuelos pintados de azul, de ángulos del Saona atontados por el calor, y de grandes patas de monstruo marino, corriendo en todos sentidos y cortando el agua vidriosa, cual si fueran puntas de diamante.

ALPHONSE DAUDET.

CARLOS DUVAL
Corredor de la Bolsa de Comercio
ACCIONES -- BONOS -- ORO
Casilla 2266 - Tel. 1812
BANDERA 57

HACIA EL ORIENTE

EN EL ARCHIPIELAGO DE HAWAI

Con las primeras luces del alba, verde y nítida como una joya, surge la isla encantadora de Ohau, a través del aire tibio y cristalino.

Encajes de espuma la bordean al beso de las olas y la graciosa curva verdegaz de sus colinas se destaca sobre la blanca gasa de nubes que, eternas, la coronan. Los airosos coteros se inclinan sobre el mar que en el cristal azul de los remansos, refleja su perfil de plumas sobre el talle gentil. Cabalgando la onda espumosa y murmurante, se desliza veloz el negro esquife del pescador Kanaka, persiguiendo los peces de colores hasta sus cóncavas guaridas tornasoles, de coral, y en el lírico jardín de los valles y quebradas, el poético **elepaio** modula sus cantares.

***

La ciudad de Honolulu, la "ciudad de la abundancia y la belleza" (en idioma hawaio), no se divisa hasta tocar casi los muelles, perdida entre los árboles que crecen desde la cumbre de Koolau Loa hasta la orilla misma del mar.

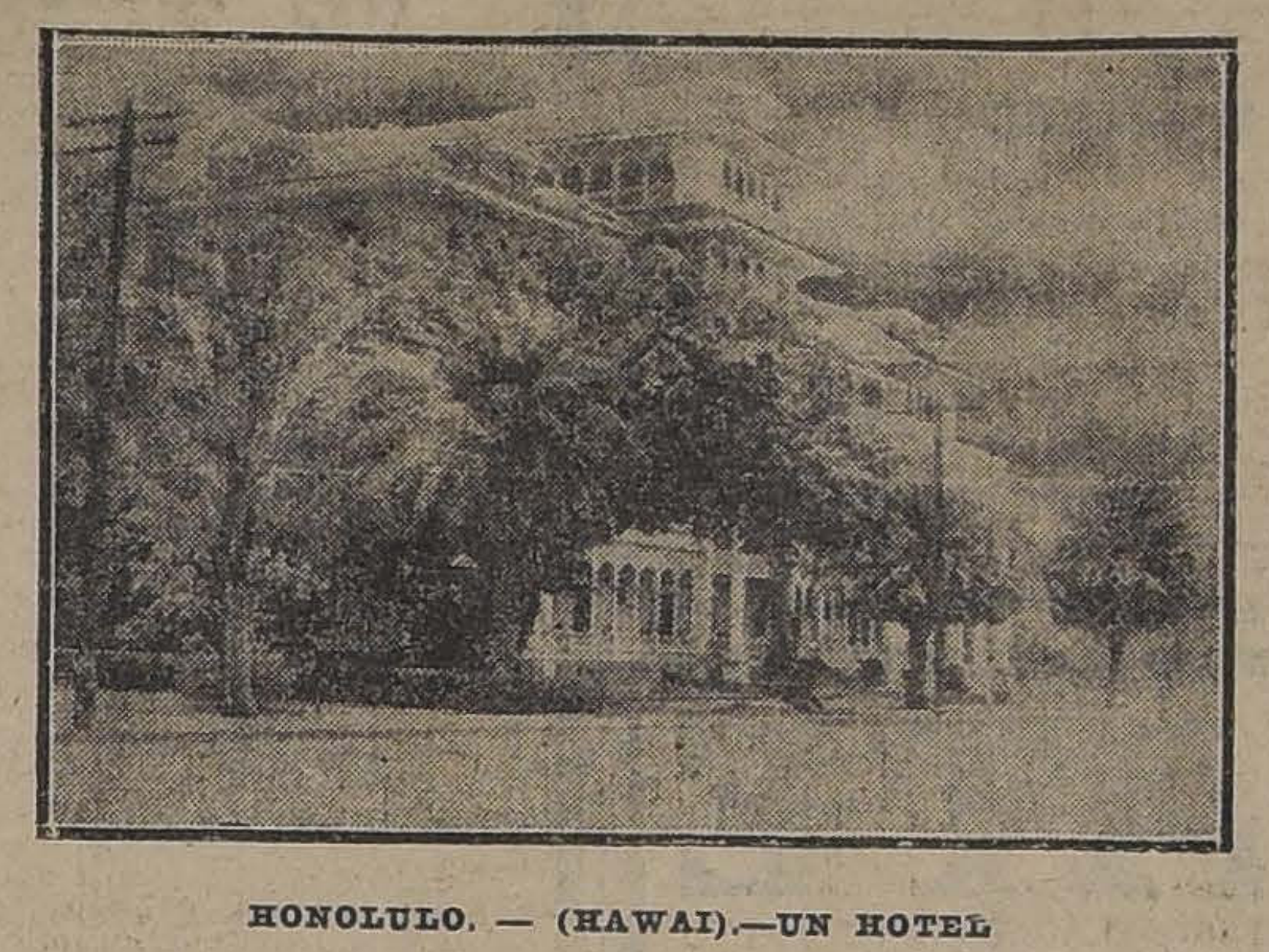

HONOLULO. — (HAWAI).—UN HOTEL

Y qué sorpresa cuando, en tierra, descubrimos, en medio de la vegetación exuberante del paraíso isleño, una ciudad civilizada, una ciudad moderna, con todos sus resortes, con todas sus comodidades.

Las calles de macadam y bitulítica, son amplias y son limpias; los tranvías, cómodas góndolas, muy superiores a las nuestras, hacen un servicio perfecto; el teléfono automático libra de malos humores a los alegres pobladores que, faltos de alcohol y dotados de agua pura, son sanos y son **ricos**.

Muchos son los que admiran el patriotismo del germano que lleva a donde vaya, sus tradiciones, su idioma y su bandera. Nosotros preferimos el **comodismo** yanqui, que lleva por doquiera, no vagos fantasmas de la patria, sino la patria misma en todo aquello que la hace amable.

Cualquiera calle moderna de Honolulu, cualquiera de sus edificios, de sus almacenes, de sus hoteles, de sus hogares, parece trasplantado desde los Estados Unidos y podría volver a ellos sin desmedro alguno.

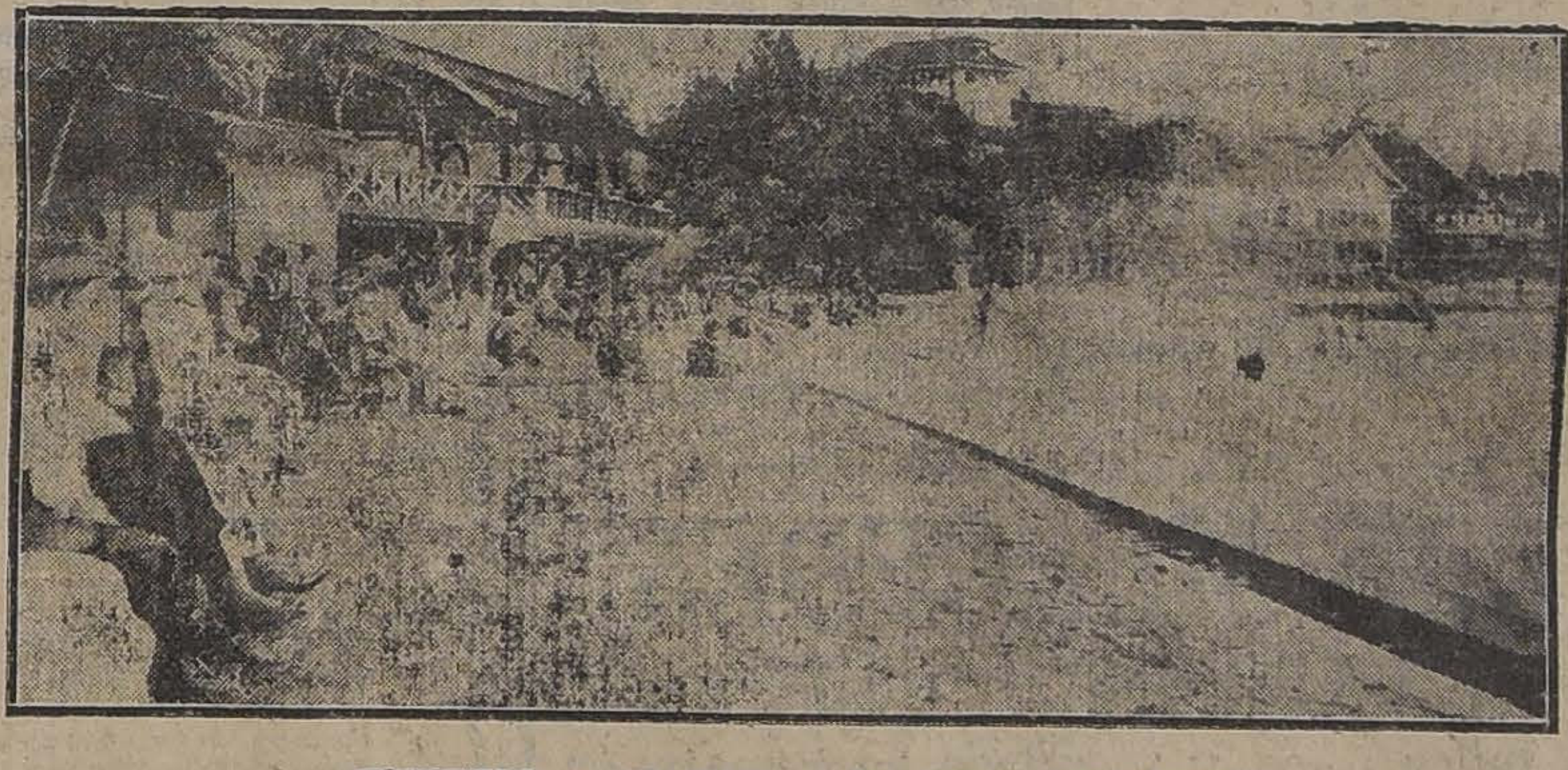

HONOLULO. — (HAWAI). — LA PLAYA DE WAIKIKI

El hotel Alexander, (uno de los 20 de Honolulu), donde alojamos, es, no comparable, sino idéntico a cualquier hotel de primera clase del Continente. El pulido mármol de sus pisos y paredes, la cómoda habitación aireada y clara, con todo cuanto el pasajero ha menester, desde el amplio guardarropa, el baño y lavatorio con agua caliente y fría, hasta el teléfono servicial... son inhabitables para el chileno, que se muere de vergüenza al comparar los hoteles de su tierra y sus casas de rulo, con los recursos de este islote en medio del océano.

Tras de algunas vueltas por la ciudad, admirando las tiendas, el higiénico mercado, sus ventas de frutas primorosas y tras de codearnos con sus 70,000 habitantes, cuya mayor parte son japoneses, tomamos un eléctrico. Por la vía de Kalihi, atravesamos campos de arroz y de azúcar, bordeados de poéticos bungalows; nos lleva al Museo Bishop.

Este museo, con su artístico forro de enredaderas, fué fundado en 1889 por Carlos R. Bishop, en memoria de su esposa Berenice Pahual, mujer prodigiosa que por él despreciara la mano de Kamchameha V y el trono de Hawaii.

Aunque de prisa, recorremos con todo interés este museo, que, fuera de ejemplares de la historia natural hawaia, contiene las mejores colecciones de etnología polinésica, que existan en el mundo. Creemos que un cuidadoso estudio de ellas, podría dar a nuestros hombres de estudio la clave de no pocas incógnitas de nuestra olvidada isla de Pascua.

Pensando en esta isla que no merecemos, recordando lo poco que de ella se sabe y la ninguna luz que pueden darnos sus degenerados pobladores, que no han sabido guardar sus tradiciones, hemos resuelto extendernos un poco más de lo acostumbrado en artículos periodísticos. Más aún, siempre que la paciencia del público lo tolere y dedicado a las sociedades de Historia y Geografía y de Folklore chilenas, y a nuestro polinesiólogo nacional, monseñor Edwards, que pudieran sacar de ellas algunos frutos pascuences, vamos a escribir más tarde algo sobre la historia y leyendas tradicionales de Hawaii.

Ya que de Pascua hablamos, y a riesgo de ser latosos, vamos a hacer una descarnada mención de los productos de la isla de Ohau. Puede que al vislumbrar esta hermosa mina de oro, se arrepientan nuestros hombres de gobierno (y se enmienden), de estar permitiendo que mueran de hambre, sobre una tierra paradisíaca, los escasos habitantes de Pascua.

Durante el año fiscal del 30 de Junio de 1913 al 30 de Junio de 1914, Ohau, que sólo mide unos 1,000 kilómetros cuadrados, exportó 11 millones de quintales de azúcar, con un valor de $ 35.250.000 oro americano, producto de 60 plantaciones.

La explotación industrial de la piña, iniciada en 1890, produjo en 1914, dos millones de cajones de docenas de latas, con un valor aproximado de $ 480,000 oro americano.

El arroz exportado en 1914, alcanzó un valor de $ 200,000, y el de los plátanos, $ 150,000 (hay 40 variedades). Así, entre los productos mencionados y el café, miel, maderas, sisal y goma, fruto de las otras siete islas, el archipiélago hawaio exportó productos agrícolas por valor de 41 millones 500,000 pesos oro americano en 1914, valor que debe haber incrementado enormemente en 1917.

Fuera de lo citado, las islas en general y Ohau en particular, producen grandes cantidades de ganado y una inmensa variedad de frutas. Entre éstas, mangos, guayabas, paltas, tamarindos, papayas, que en algunas de sus 400 variedades alcanzan el tamaño de nuestros melones; manzanas, naranjas, sandías, etc., etc.

Entre los productos agrícolas de las islas, debemos citar dos que, si no existen en Pascua, debieran introducirse a la brevedad posible: el sándalo, cuya exportación a la China produjo aquí tantos millones que se le explotó hasta casi agotarle, y el taro. Esta planta indígena, (Colocasio Kalo?) muy parecida a la vulgarísima cala de nuestros jardines y particularmente a la Caladium Sculentum, que adorna la mayor parte de las fuentes públicas de Chile, produce el poi, alimento favorito de los naturales. Para hacerlo, cuecen la base del tallo, y, una vez pelado lo machacan sobre bateas de madera. Es un alimento sano y agradable, parecido al sagú, y susceptible de guisarse en variadísimas formas. En Pascua, quebrantaría el forzado ayuno de los isleños.

Para no cansar a los lectores, nada les diremos de los innumerables colegios, escuelas, institutos, hospitales, asilos y demás establecimientos de asistencia pública de Honolulu.

Otro tranvía nos lleva en 30 minutos, cruzando también; pero en sentido contrario, cañaverales y campos de arroz, hacia la playa encantadora de Wai-Ki-Ki.

Preciosas residencias orladas de jardines se suceden y el aire se embalsama con los perfumes deliciosos del laurel rosa, de la piña, del banano, de las mil flores que decoran el paisaje y con el olor picante y fresco de la tierra húmeda y fecunda.

Hermoso como un dios romano, cubiertos los desnudos músculos con la toga dorada, calado el casco de guerra, al brazo la lanza vencedora, tallado en recio bronce, Hamehameha el Grande, el Napoleón hawaio, monta la guardia al palacio de sus hijos. Sus ojos broncíneos, no verán más paradas y desfiles ni podrán llorar ante el pabellón desierto que viera coronarse a tantos reyes...

Cruzamos el gran parque Kapiolani, con sus añosos gigantes de la selva, nos extasiamos ante el loco despliegue de colores de los peces hawaios del acuario e, incapaces de esperar más tiempo, nos lanzamos a la playa famosa de Wai-Ki-Ki...

Perfumados jardines a la espalda, al medio, rubia arena que extiende milla a milla su cinturón dorado, arriba el cielo siempre azul y al fondo, el tibio mar que lo refleja en su vaivén canoro...

Las olas que constantes inflan el seno de las aguas, simulando arco iris en la cambiante espuma, avanzan bulliciosas a la orilla y aunque finjan amenazas, besan, murmurando amores, la playa encantada de Wai-Ki-Ki...

Rubias muchachas, pardas **wahines** de ceñidas mallas, lucen con casto impudor sus formas juveniles de nácar y de bronce y retozan como ondinas de leyenda en el agua cariñosa.

Y no lejos, los muchachos, en alegre torneo, esfuerzan los músculos de acero y cabalgando en sus planchas de madera o piloteando la canoa indiana, cortan las ondas como flecha voladora, dejándose llevar por la resaca.

Con pesar y mirando hacia atrás, a cada rato, dejamos este rincón precioso en que se funden el mar, el cielo, el valle y la montaña... En él trovaron sus **meles** los hawaios, él ha inspirado el milagroso violín de Mischa Elman y ha pulsado la lira de tanto poeta americano...

La intensa poesía del momento nos penetra, vibran los nervios embriagados a su influjo... ¡Quién nos diera el **ukelele** primitivo del trovador hawaio, la lira del bardo americano, el arco milagroso preñado de armonía, en vez de la pluma balbuciente en torpe mano!...

Oculta tras algún seto de verdura, la banda de este pueblo, musical por excelencia, lanza al aire embalsamado el eco melodioso de sus bronces.

Mecidos por las ondas de perfumes, de colores y de notas, evocamos al sabio soñador que ubicara el paraíso entre las selvas quemantes de la India, donde jadea el tigre sanguinario, huyendo de la sierpe traidora y venenosa... O ese sabio no ha pisado jamás las islas de Hawaii, o ha de ser, a más de sabio, un solemne majadero.

FELICO.

Honolulu, Mayo 25 de 1918.

Las proposiciones del Vaticano

SOBRE LA CUESTION DEL MATRIMONIO

EL GOBIERNO ACEPTA QUE SE DEN INSTRUCCIONES AL EPISCOPADO CHILENO PARA QUE LOS PARROCOS CASEN POR LA IGLESIA SOLO A LOS CONTRAYENTES QUE CUMPLAN CON LAS DISPOSICIONES DE LA LEY DE MATRIMONIO CIVIL

LAS DEMAS PROPOSICIONES DE LA SANTA SEDE SON RECHAZADAS POR EL GOBIERNO

CONFERENCIA DEL MINISTRO DE RELACIONES CON MONSEÑOR NICOTRA

El Gobierno ha contestado ayer a las proposiciones del Vaticano hechas por intermedio de su representante en ésta, Monseñor Nicotra, sobre la cuestión del matrimonio, y que el público conoce.

Esta contestación del Gobierno de Chile le fué comunicada al señor Nicotra en un reunión que se efectuó en el Ministerio de Relaciones.

La proposición de la Santa Sede está determinada, como lo hemos dicho por los siguientes puntos:

Dar instrucciones a los párrocos para que no se acepte la celebración de un matrimonio religioso sin que se compruebe, previamente la inscripción del matrimonio civil; en caso de que el matrimonio civil no se haya efectuado, la ceremonia civil y religiosa se llevarán a cabo conjuntamente; estas órdenes de la Santa Sede no se extenderán al matrimonio "in artículo mortis".

El Ministro de Relaciones, en nombre del Gobierno, le manifestó al representantes del Papa que después de recogida la opinión de algunos dirigentes políticos y otras personalidades estaba en condiciones de responder categóricamente a las proposiciones del Vaticano.

Le expuso, en efecto que el Gobierno aceptaba únicamente la primera parte de la indicada proposición, es decir, la que se refiere a la recomendación a los párrocos para hacer que se celebre primero el matrimonio civil.

Agregó que en tal caso talvez no habría necesidad, de dictar una ley de precedencia del matrimonio civil al religioso.

Monseñor Nicotra hizo por su parte algunas indicaciones e insistió en que se aceptara también la segunda parte de la proposición relativa a la celebración conjuntamente, de los dos matrimonios.

El Ministro señor Bahamonde no pudo pronunciarse sobre esta petición y se limitó únicamente a manifestarle la opinión del Gobierno.

Esta contestación se la transmitirá además al señor Nicotra por escrito hoy día.

Hoy mismo el representante del Vaticano la comunicará cablegráficamente a Roma.

LA FIESTA DE LA FLOR

Mañana, a las 16 horas (4 P. M.) se inaugurará la fiesta de la flor con asistencia del señor Presidente de la República, Ministros de Estado y distinguidas damas de nuestra sociedad.

La fiesta que con tanto afán ha preparado la Asociación de señoras, se ha de realizar, sin duda alguna, con todo éxito. Hay en ella la emoción de sentir porque tiene un gesto de amor y caridad para aquellos que necesitan de los sentimientos generosos de la patria, sin los cuales, el hombre, la mujer o el niño tocados por la mano cruel de la miseria, quedarían sin arrullo en sus corazones y sin amparo en sus tristezas.

Amargo sería que en estos tiempos en que ya no hay don de imposibilidad no se repitiera el mito del pelícano que saca su sangre del pecho para alimentar a sus hijos, que no se llore, que en el pecho se paralicen las fibras de los afectos nacionales.

Un grupo de señoras, sin otro aliento que una voluntad que vibra con deseos de acción bajo la túnica apostolaria de las mujeres de caridad, lanza un día una idea sublime que es rayo ejecutor de bien, y labra con cincel impecable la casa de amparo para aquellos que sufren y llevan muy pesada carga de vida. La obra de estas cultivadoras de sentimiento que van mirando muy alto, es ya una roca inconmovible: es hija del trabajo, de las activas fuerzas desplegadas. De una nada, talvez una idea aislada, nació un templo, una obra que responde a las más positivas realidades humanas. Vemos ahora como nos ofrece el arte un apoteosis de la existencia en un pétalo de flor. Las flores rojas, las pálidas, las blancas, se dan cita bajo un mismo techo, en consorcio natural y alegre, para entrar en el campo no domado del hombre —la enfermedad y la miseria— y sustituirlas por el colorido propio del ensueño de la vida. Aún conservan en sus corolas el agua cristalina de los surtidores; visten pomposamente porque van a las ferias del arte, del trabajo, a esa gloriosa identificación de las cosas y de las almas.

Este año la fiesta responderá, con su éxito, al verdadero esfuerzo de sus sostenedoras. Las señoras cuyos nombres publicamos a continuación han enviado a la Asociación valiosos obsequios que serán distribuidos entre los floricultores que resulten premiados: doña Ana Echazarreta de Sanfuentes, doña Mercedes Valdés de Barros Luco, Margarita Sanfuentes de Herquíñigo, Lucía Subercaseaux de Vicuña, Sofía Eastman de Huneeus, Ana Swinburn de Jordán, Rosario Sampaio de Bruna, Sofía Guzmán de Núñez, Josefina Martínez de Ferrari, y otras que no hemos podido obtener sus nombres.

Se han nombrado varias comisiones de señoras para atender al público en las diferentes secciones. Las designadas son: señora Sofía Eastman de Huneeus, Sofía Guzmán de Núñez, Teresa Boonen de Torres, Amelia Prieto de Charme, Elena Ross de Tocornal, Rosa Pinto de Barceló, Rosa Vergara de Barros, Matilde Hoffmann de Ide, Carmen Toro de Isaza, Enriqueta Aríztía de Rozas, Elena Burgos de Daroch, Amelia P. de Bari, Ana Saavedra de Hirth, Tránsito Soto de Sanguinetti, Adelaida Puelma de Bussey, María Besa de Díaz y Blanca Plummer de Pérez de Arce.

El jurado que ha de discernir los premios lo integrarán: señora Margarita Sanfuentes de Herquíñigo, en representación de doña Ana Echazarreta de Sanfuentes, doña Celia Velasco de Claro y tres caballeros cuyos nombres no hemos podido obtener.

Como expositores han adherido varios aficionados que poseen preciosos jardines: don Guillermo Rivera, don Elías Valdés Tagle, don Ernesto Vergara Lois, señorita Violeta Cousiño, con una hermosa colección de begonias y flores variadas, y señoras Sara Ruíz de Bahamonde, Victoria Lezaeta de Ossandón, Luisa Besa de Donoso, Amalia Rodríguez de Besa, Carolina Pereira de Correa, Rosario Alonso y Carmen Rosa Benavente.

Una murga de estudiantes contribuirá también con su alegría a dar esplendor a la fiesta.

Consejo de Estado

La sesión de ayer. — Proyectos que se someterán a la consideración del Congreso

En la tarde de ayer celebró sesión el Consejo de Estado, presidido por el Presidente de la República y con asistencia de los consejeros señores Balmaceda, Castellón, Foster R., Maira, Villalobos y Zegers.

Leída y aprobada el acta de la sesión anterior, el Consejo prestó su aprobación al siguiente proyecto de ley despachado por el Congreso Nacional:

Artículo único.— Autorízase al Presidente de la República para anticipar, de rentas generales, a la Municipalidad de Viña del Mar hasta la cantidad de $ 400.000 con cargo a la parte de fondos que la Tesorería Fiscal de Valparaíso perciba por los impuestos de haberes y de patentes profesionales e industriales. Este anticipo se invertirá exclusivamente en las obras de defensa de las playas de Viña del Mar y en las reparaciones del pavimento destruído, adyacente a esta defensa.

Prestó su acuerdo para que se sometan a la deliberación del Congreso Nacional, en el actual período de sesiones extraordinarias, los siguientes proyectos:

El que crea una Sección Contaduría dependiente del Ministerio de Relaciones Exteriores;

El que declara de utilidad pública una faja de terreno de 16 mil 566 metros de superficie para la apertura de un camino entre el pueblo de Corbungo y la Estación de Villa Alegre, en la provincia de Linares;

El que autoriza al Presidente de la República para que, mientras se despache la ley de presupuestos para 1919, invierta hasta la suma de $ 200,000 oro de 18 peniques, en el pago de las obras contratadas de ensanche del alcantarillado de Antofagasta;

El que dispone que las incompatibilidades establecidas en el artículo 3.o de la ley N.o 3382 de 22 de Mayo del presente año, no regirán para los empleados de la Intendencia y Gobernaciones de la provincia de Tacna;

El que crea el Ministerio de Agricultura, Industria y Colonización;

El que autoriza al Presidente de la República para acreditar un Enviado Extraordinario y Ministro Plenipotenciario en Centro América y Panamá;

El que autoriza la inversión de $ 250,000 en atender a las medidas urgentes que es necesario adoptar para dar cabida en los Hospitales de esta capital el mayor número posible de enfermos desvalidos;

El que dispone que para los efectos del nombramiento de la persona que debe desempeñar el puesto de Director General de Salubridad, la Facultad de Medicina y Farmacia de la Universidad de Chile y el Consejo Superior de Higiene Pública, remitirán, desde luego, al Ministerio del Interior, la lista de que habla el artículo 6.o del Código Sanitario;

El que autoriza la inversión de $ 10,000 en los mayores gastos que demande el mantenimiento del servicio de carruajes de Gobierno en el presente año;

El que autoriza al Presidente de la República para adquirir de la sucesión de don Eduardo Le Fort, por la suma de $ 26,340, el predio que ocupa la planta elevadora de agua del servicio de alcantarillado de Antofagasta;

El que autoriza la inversión de $ 65,000 en los gastos que demande la atención oficial del Excmo. señor Ministro de Relaciones Exteriores del Uruguay, don Baltasar Brum y su comitiva, que visitarán próximamente el país;

El que aprueba el presupuesto de entradas y gastos del Ferrocarril Militar de Puente Alto al Volcán;

El que establece, con el caracter de obligatorio, el seguro mutuo sobre la vida entre los empleados de aduanas;

El que concede a la Sociedad Protectora de la Infancia la propiedad de los terrenos que ocupa en la calle Bellavista;

El que concede un suplemento de $ 35,000 al ítem 43 del presupuesto de Guerra; y, el que autoriza la inversión de $ 100,000 en las reparaciones urgentes que requieren los establecimientos penales.

Prestó su acuerdo para que se incluyan entre los asuntos de que puede ocuparse el Congreso Nacional, en el actual período de sesiones extraordinarias, los siguientes asuntos:

El proyecto de ley de Junio de 1917, sobre escalafón y sueldos del personal de instrucción primaria;

El proyecto de ley de Julio del presente año, que autoriza la inversión de la suma de 1.500,000 pesos en la atención de diversos servicios dependientes del Ministerio de Instrucción Pública;

El proyecto sobre creación de un segundo juzgado de letras para el departamento de Rancagua;

El que reorganiza la Dirección de Obras Públicas;

El que fija la planta del personal de la misma oficina;

El que reconoce los servicios a contrata para los efectos de la jubilación;

El que acuerda un suplemento de $ 500,000 al presupuesto de Industria y Obras Públicas para construcción de caminos;

El que autoriza la contratación de técnicos para las industrias de la cerámica y Siderúrgica;

El que autoriza la inversión de fondos para auxilios de la minería en la provincia de Coquimbo;

El referente a caducidad de las concesiones mineras;

El proyecto de ley que amplía las disposiciones de la ley que autoriza la emisión de Vales de Tesorerías, en el sentido de que se puedan admitir a garantía de aquellos Vales los bonos de los empréstitos municipales que tienen la garantía del Estado;

El proyecto de ley que autoriza fondos para el estudio del Ferrocarril de Las Cabras a San Antonio;

El proyecto de ley que consulta fondos para la terminación del camino de Valparaíso a San Felipe y Los Andes;

El que concede un suplemento de $ 600,000 oro de 18 peniques, al ítem 760 del Presupuesto de Marina;

El de servicio militar obligatorio;

El que consulta un suplemento de $ 100,000 al ítem 72 del presupuesto de Guerra;

El proyecto de ley sobre creación del departamento de San Vicente;

El proyecto de ley que autoriza a la Municipalidad de Iquique para modificar su presupuesto;

El proyecto de ley que concede $ 4,000 para gastos de pontifical de los Obispos de La Serena, Concepción y Ancud;

El proyecto de ley sobre terminación de las obras del puerto de Valparaíso;

El proyecto de ley que consulta un suplemento de $ 500,000 para caminos;

El proyecto de ley sobre protección a la industria minera;

El proyecto de ley sobre el camino plano de Valparaíso a Viña del Mar;

Prestó su acuerdo para que se aprueben los estatutos y se conceda personalidad jurídica a la institución denominada "Magallanes Golf-Club", del Territorio de Magallanes, con la declaración propuesta por el señor Fiscal.

Prestó también su acuerdo para que se apruebe la Ordenanza sobre contribución de vehículos para la comuna de Pisagua, con la declaración de que no deberán pagar patente los carruajes destinados al servicio del Estado y de las parroquias y de los establecimientos de Beneficencia, con arreglo a lo provenido en el artículo 1.o de la ley de 23 de Septiembre de 1862.

En la tumba del general O' Higgins

La colocación de la placa argentina.— Se efectuará hoy a las 10.45 de la mañana

Hoy a las 10.45 se efectuará la ceremonia de la colocación de la placa argentina en la tumba del General don Bernardo O' Higgins, de que es portadora la comisión que preside el señor don Eduardo Bradley.

A fin de solemnizar este acto, la Comandancia General de Armas, ha dispuesto que a la hora indicada se encuentren en el Cementerio General, la 3.a Brigada de Infantería, con sus respectivos estandartes y bandas de músicos, una compañía de la Escuela Militar con la banda de Carabineros, y un escuadrón de Carabineros con su estandarte.

Estas tropas vestirán el uniforme gris de parada, el mismo con que se presentaron el 19.

Mandará estas fuerzas el Jefe de la Brigada de Infantería, Coronel don Francisco Solis de Ovando.

Asistirán también delegaciones especiales de los diversos cuerpos de la guarnición, las cuales se compondrán de un jefe y cinco oficiales cada una.

La tenida ordenada para los oficiales asistentes es la levita.

ALAMO

seco por pequeñas y grandes partidas de 1|2 = 34 = 1" = 1 1|2 = 2" y tapas encontrarán únicamente en la Barraca y Fábrica **"IBERIA"**, especialidad en elaborado.

MATUCANA 745 entre San Pablo y Rosas - **Fco. García Paz**

LOS DOS TELEFONOS

AVISOS DE REMATE

REMATE DE CUADROS

de Artistas Españoles

Por orden del Señor Javier Ortúzar

EL SABADO 26 del cte., A LAS 15

"CASA RAMON EYZAGUIRRE"

1148 - AGUSTINAS - 1148

— HAY —

Cuadros originales de: Sorolla, Anglada, Camaraza, Agrasot, Galofre, García Rodriguez, Graner, Masriera, Mas y Fondevilla, Meifren, Mongrell, Navarro, Mir, Poy Dalmau, Román Rivera, Rusiñol, Urgell, etc., etc.

Exposición diariamente de 10 a 18.

JORGE y VICTOR EYZAGUIRRE H.,

8421-26-j Martilleros de Hacienda.

REMATE

Ante el compromisario don Ricardo Reyes Solar, que conoce de la partición de los bienes de don Vicente Reyes Palazuelos, y en su estudio, Claras 440, se rematará el

JUEVES 7 DE NOVIEMBRE, A LAS 16 HORAS (4 P. M.)

la manzana de terrenos y edificios ubicada entre las calles de Bulnes, Moneda, García Reyes y Erasmo Escala de esta ciudad.

MINIMUM PARA LAS POSTURAS: $ 700,000

La superficie total de la propiedad es la de 16,100 metros cuadrados, más o menos.

La parte edificada, comprendidaentre las calles de Moneda y Bulnes, consiste en veintiuna casas, once en Moneda y diez en Bulnes, con una superficie de 4,650 metros cuadrados.

Sólo la parte edificada de la propiedad produce hoy $ 40,000 al año y es susceptible de producir en el acto bastante más.

La propiedad ha sido tasada por el ingeniero nombrado por la sucesión, en $ 749,500; por el ingeniero tasador de la Caja de Crédito Hipotecario, don Julio Vidal, en Noviembre de 1915, en $ 814,300; y para los efectos de la contribución de haberes, $ 708,700.

Si no hubiere postores por esta propiedad, en conjunto, se rematará de la parte erial de la misma un sitio de 5,700 metros cuadrados de superficie con frente a las calles de García Reyes y de Erasmo Escala.

MINIMUM PARA LAS POSTURAS: 32 PESOS METRO

Si tampoco hubiere postores para este terreno en conjunto, se rematará dividido en dos porciones: una con 30 metros 50 centímetros de frente a la calle García Reyes y 84 a la de Erasmo Escala y con una superficie de 2,540 metros cuadrados; y el otro con un frente igual al anterior a la calle García Reyes y salida por el fondo a la calle Erasmo Escala, a la cual tendrá un frente de 12 metros y con una superficie total de 3,160 metros cuadrados.

EL MINIMUM PARA LAS POSTURAS DE ESTOS SITIOS SERA EL DE 35 PESOS EL METRO PARA EL PRIMERO Y DE 30 PESOS PARA EL SEGUNDO.

Además se rematará un lote de terrenos y edificios que contiene un sitio erial de 26 metros de frente a la calle de García Reyes y 94 metros de fondo y tres casas y un pasadizo a la calle de Bulnes, signadas éstas con los números 82, 84,, 86 y 88. Este lote es suceptible de convertirse en pasaje o en cité con salida a las dos calles nombradas.

Atendida su producción actual y su porvenir, este lote ha sido tasado en $ 115,300, y ese es el minimum para los posturas.

La propiedad está libre de todo gravamen y tiene servicio de alcantarillado corriente.

El precio de lo que se compre se pagará la mitad al contado y el resto a seis meses plazo, con el interés correspondiente al 8 por ciento al año.

Bases, planos y antecedentes, en la oficina del actuario, don Abraham del Río, Morandé 226, y en el estudio del compromisario, Claras 440.

x-9257-29-j

Remate del Menaje de Casa

DEL Dr. DON HORACIO GUZMAN

POR AUSENTARSE DEL PAIS

EL VIERNES 25 DEL CORRIENTE

De 10 a 12 y de 13.30 adelante

1698 - Agustinas - 1698

ESQUINA RIQUELME

— HAY: —

SALON.—Rico piano vertical Seiler, phonola con 130 piezas, un amoblado de felpa verde bordada Luis XV, cortinaje igual, **lindo chiffonnier francés de nogal** con incrustaciones de nacar, mesitas, jarrones, espejo grande, cuadros al óleo, grabados, dos mantones de Manila bordado, alfombra de una pieza, lámpara eléctrica, etc.

ESCRITORIO. — Amoblado forro marroquí compuesto de: 1 sofá, 2 sillones y 4 sillas, **gran sillón americano de balanza cuero Búfalo**, escritorio ministro, linda vitrina grande de nogal con cristales, lavatorio de volcar, 2 revólvers Colts Smith y Wesson, máquina escribir Franklin, estatuas bronce, 1 casillero con rendijas homeopáticas, atril, cortinajes, estufa gas. **Cuadros originales**: Ernesto Molina, Enrique Lynch, Alfredo Helsby, Carlos Díaz, Barucci, Zezzos y otros autores. **Libros**: 800 volúmenes de medicina historia, literatura, Diccionario Enciclopédico Hispano Americano, Historia Universal, etc. Lámpara, alfombra de una pieza, etc.

COMEDOR.—**Rico amoblado de roble americano modelo bajo con espejo**, compuesto de: aparador, 1 trinche, 1 vitrina, mesa redonda de correderas y sillas, servicios porcelana guarda rosada, cristales, servicio plaqué Reed Barton, panera, alcuza, gran frutero con pie plaqué, licorera, cubiertos, cucharas plata, manteles, servicios para espárragos, diversos útiles, tapicerías, cortinajes, lámpara, alfombrado, etc.

HALL. — Sofá grande de cuero, 2 sillones de cuero, rico escritorio francés de jacarandá, estante de 2 cuerpos, gran estufa coke, mesa de correderas, 12 sillas de nogal, sillón caoba y cuero, **útiles y papeles para fotografías**, una máquina de engrandecimiento, plantas, estufas parafina, cuadros de fotografías, etc., etc.

VARIOS. — Aparador de nogal, mesa grande correderas, 12 sillas de nogal. Amoblado de sala forro cachemira, roperos con espejos, cómodas, peinadores y veladores sueltos, catre ancho de bronce antiguo, ropero jacarandá, tina baño de zinc, calentador a gas, cámara fotográfica, arneses para pareja de caballos, cocina económica, útiles de cocina, moldes, gamelas, etc., etc.

A la vista el Jueves, de 13.30 a 18.

NOTA.—En la mañana se rematarán los libros e interior.

Jorge y Víctor Eyzaguirre H.,

MARTILLEROS DE HACIENDA.

8422-25-j

REMATE

El 24 de Octubre, a las 14 horas, se rematará en la Notaría de don Abraham del Río la propiedad signada con el número 1508 de la calle de Las Rosas esquina de San Martín, de esta ciudad.

La casa consta de tres patios, 25 habitaciones, de las cuales trece son decoradas y con parquets, tiene luz eléctrica y gas, tres piezas de toillette con todo servicio; el 1.o y 2.o patios con galerías de vidrios.

MINIMUM: $ 85,000

que se enterarán: con $ 34,334.52, saldo de una obligacion hipotecaria a favor de la Caja de Crédito Hipotecario de $ 38,000 primitivos, en Letras del 7% y 1%, y con el saldo de $ 50,665.48, al contado, en dinero efectivo.

Bases y antecedentes en la Notaría de don Abraham del Río. Títulos en el Archivo de la Caja Hipotecaria.

La casa se entregará un mes después de subastada, y podrá verse diariamente desde las 14 hasta las 17.

24-j

REMATE

Por acuerdo de los herederos de don Gabriel Rufin, saldrá por segunda vez a remate la propiedad que la sucesión posee en Cartagena, departamento de San Antonio.

EL MINIMUM PARA EL REMATE ES LA SUMA DE $ 24,000, que se pagarán la mitad al contado, la mitad a seis meses y el resto a un año plazo, contados ambos plazos desde el día del remate, con el 8% de interés anual e hipoteca de la propiedad.

El remate tendrá lugar el día 24 del corriente, a las 16 horas, en la oficina del actuario, don Luis Cousiño, y ante el compromisario don Justiniano Guesalaga.

La propiedad se encuentra situada en Playa Chica, calle del Castillo, y consta de un edificio de tres pisos, moderno, con nueve piezas fuera de servidumbre, cocina, repostero, bodega, gran terraza y lindo parque, molino de viento, gas acetileno y servicio de agua potable, Mide 21.50 metros de frente por 45 metros de fondo, y se rematará como cuerpo cierto.

Más datos y antecedentes a toda hora en el estudio del compromisario, Santo Domingo 1283.

22-j

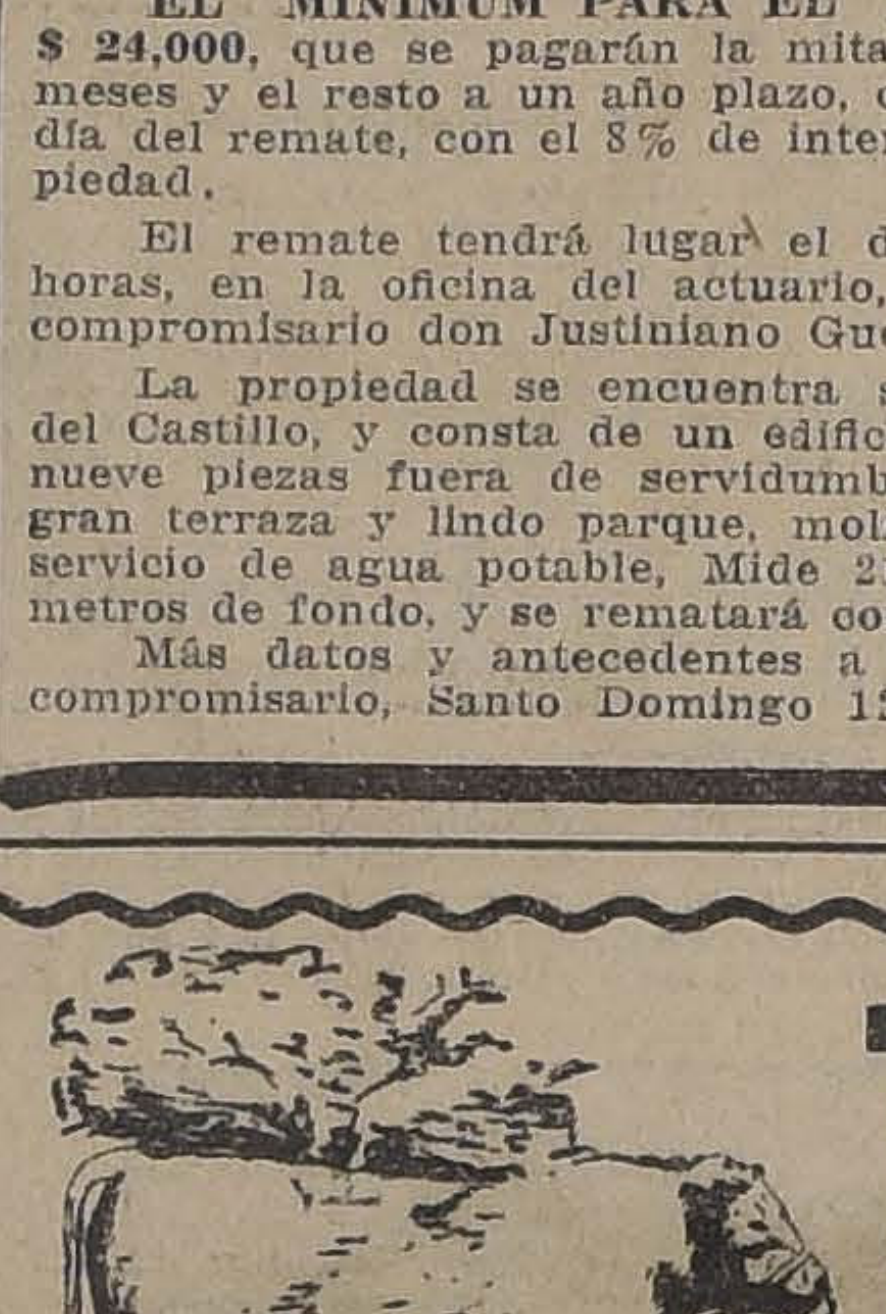

TOROS

Holstein Friesian

DEL CRIADERO

"LAS MERCEDES"

Del Sr. Ramón Nieto, sucesor de Gonzalo Campo y Cia.

23 toros finos y mestizos se rematarán

EL LUNES 28 DEL Pte.

en el Establecimimiento Arturo Calvo M.

2855 - HUERFANOS - 2855

3688-52-j

GRAN REMATE

de la Carrocería Suiza

DEL SEÑOR GUSTAVO LAVANCHY

Sotomayor No. 792 esq. San Pablo

Mañana Viernes 25

De 10 a 12 y de 13.30 adelante

— HAY: —

COCHES Y AUTOMOVILES.—2 victorias sin uso, corte moderno, con llantas de goma; 1 victoria usada, en perfecto estado y llantas de goma; 1 victoria usada para campo, con llantas de fierro; 1 americano vidrios ovalados con llantas de goma y perfecto estado; 1 americano para campo, llantas de goma y arneses; 1 breack para 8 personas, sin uso y muy liviano; 1 faetón vis-a-vis con arneses; 1 cabra de dos ruedas, muy liviana, para campo; 1 automóvil camión cerrado para reparto, Mercury, en perfecto estado; 2 cajas para automóviles cerrado y abierto.

MAQUINARIAS Y HERRAMIENTAS. — Taladro mecánico, 3 tornos para fierro y madera, fragua, vigornia, tornillos, esmeril, máquina de doblar llantas, máquina recogedora de llantas, mesas de fierro, horno para fundir, máquina para enllantar, una grúa, motor a gas de 5 H. P., transmisiones poleas, correas balatas, descansos, una gran cantidad de herramientas de mecánicos y carroceros, campana de fragua, faroles de bronce para automóviles, llaves de bronce, carburadores, máquina ojetilladora, faroles de coche, bocinas, ejes, resortes sueltos, estanques, ruedas de carretela, cabras, carretillas de rueda, volantes, camas de coches y carretelas, rayos, calentadores de cobre, abrazaderas, una gran tarraja, candados, ventiladores eléctricos, bancos carpinteros, crín animal, etc., etc.

MUEBLES DE OFICINA. — Escritorio, estantes para libros, prensa de copiar, caja de fondos, sofá y sillones de marroquí, relojes de colgar, casillero, etc., etc.

Se vende o se arrienda la propiedad, apropiada para cualesquier industria, con galpones de fierro galvanizado.

A la vista el Jueves de 9 a 11 y de 13.30 adelante.

Pago al contado.

Víctor Araya L.,

Martillero de Hacienda.

8381-25-j

REMATE

Del Menaje de casa y automóvil

DE LA SUCESION DE LA SEÑORA OCTAVIA MOLINA V. DE SILVA

AGUSTINAS N.o 1806

ESQUINA ALMIRANTE BARROSO

Hoy Jueves 24 **A LAS 13.30 horas**

— HAY —

SALON.— Piano media cola Steinway y Sons, amoblado dorado Luis XVI forro de seda rosa, cortinajes de seda rosa, espejos marcos dorados, vitrina dorada Luis XVI con cristales, mesas doradas Luis XVI con cubiertas de mármol rosa, grupos y estatuas de mármol, floreros, porcelana, cuadros al óleo de Alfredo Helsby, sillas y banquetas doradas, rica alfombra de Smirna colores claros, delanteros de tripe cortado, objetos finos de vitrina en marfiles, miniaturas en porcelana, plaquées, lámpara eléctrica con cristales, etc., etc.

SALA.— Autopiano Fischer de 88 notas, con 20 piezas, amoblado estilo inglés caoba y marquetería forro felpa azul de lana, boul etagere importado nogal y dorado, mesa de centro caoba y bronce, cuadros al óleo, estatuas de mármol, pedestales de caoba, alfombra de centro afelpada fondo azul, objetos de adorno, grabados, floreros de cristal, stores de gasa, etc., etc.

ESCRITORIO. — Escritorio de cortina roble americano, amoblado roble americano y forro d cuero búfalo verde, dos estantes estilo inglés de roble americano, rico biombo japonés de laca con relieves de concha-perla y marfil, cuadros de laca y relieves de concha-perla, alfombra de centro afelpada verde, cuadros al óleo y grabados, sillón de escritorio de roble americano, estuas de mármol y bronce, lámpara eléctrica de sobremesa, jarrones, pedestales de roble americano, etc., etc.

COMEDOR.— Amoblado estilo holandés verdoso con vitreaux y bronces, aparador y trinches con mármoles plomos, mesas de comedor, sillas tapiz marroquí pedestales, estatuas, jarrones de porcelana y bronce, plaquées finos ,candelabros de plaqué inglés, servicio de plaqué Reed y Barton, cuchillería, cubiertos de plata, jarros de crstal y plaqué, servicio de porcelana, cuchillería Dixon, cristalería, loza, piezas sueltas de plaqué, alfombra de centro verde, cortinajes de felpa bordada, lámpara eléctrica de pantalla, etc., etc.

DORMITORIOS. — Amoblado caoba y marquetería en colores estilo inglés con ropero de 3 cuerpos, cómoda toilette, peinador, cómoda y veladores mármoles rosa, otro amoblado estilo inglés color caoba con ropero de dos cuerpos, catres de bronce pilares cuadrados y redondos empavonados, colchones de lana, servicio lavatorio, alfombras de tripe cortado de centro, roperos, dos cómodas con mármol, peinador con mármol y espejos, guardarropa, cuadros religiosos, diván y sillas, cortinas de punto, etc., etc.

BAÑO Y HALL Y VARIOS.—Calentador de baño Califont, tina de baño de fierro enlozado, W. C., silencioso, lavatorio desagüe, espejo laqué, muebles laqué, amoblado importado para hall de madera de haya y junco tejido, paragüera de roble americano, jardinera de madera y bronce con plantas finas, rica cocina a gas con horno y caldero, útiles de cocina, carnicera de fierro, útiles de cocina, mesas con mármol, mesa de caoba con mármol, cajas mundo, alfombra para escala, muebles de mimbre, lámpara y farol de luz eléctrica, etc., etc.

UN AUTOMOVIL WILLYS SIX tourismo de 6 cilindros en perfecto estado con muy poco recorrido, con certificado de la Casa Grace y Cía.

A la vista desde el Miércoles 23 de 14 a 18 horas (2 a 6 P. M.)

VICTOR ARAYA L.,

24-j Martillero de Hacienda

REMATE DEL MENAJE DE CASA

SUCESION DEL SEÑOR JAVIER CIFUENTES R.

EL VIERNES 25 A LA 1½ P. M.

2473 - HUERFANOS - 2473

— HAY: —

SALON. — **Piano vertical, pianola con sus piezas**, lámpara de 4 luces, alfombra cortada de una pieza, **amoblado Luis XV de nogal francés**, tapiz lana y seda, de: 1 sofá, 2 sillones y 6 sillas, mesa de centro. **Consola dorada Luis XVI y espejo luna cortada**, 2 grandes grabados, columnas, estatuas, cuadros al óleo, **biombo pintado al óleo**, guitarra española, etc.

SALITA. — Alfombra de una pieza, amoblado estilo inglés, de: 1 sofá, 2 sillones y 4 sillas, 2 boules antiguos de nogal, mesa centro, columnas, cuadros al óleo, grabados, jardineras de mayólica, etc

ESCRITORIO. — Alfombra de una pieza, escritorio ministro, estante, otro id. giratorio, amoblado de cuero, prensa de copiar, lámpara de pie, cuadros y diversidad de libros en español y francés, etc.

COMEDOR. — Lámpara de 3 luces, amoblado estilo Renacimiento, de: aparador y 2 trinches con mármoles plomos y espejos luna cortada, mesa de correderas, 12 sillas de junco, 2 gobelinos, cuadros al óleo, manteles de hilo, cuchillería, bandejas, alcuzas, bomboneras, piezas de centro y servicios de té de plaqué, etc.

1er. DORMITORIO.—Lámpara de 3 luces, alfombra cortada de una pieza, **amoblado estilo inglés color caoba**, de: 2 veladores, 1 cómoda, 1 peinador y 1 ropero de 3 cuerpos con espejo luna cortada; **2 catres de bronce modernos**, servicio de lavatorio, amoblado de asiento, cuadros, etc.

OTROS DORMITORIOS. — Alfombras de una pieza, lámparas a gas, 2 amoblados de dormitorios, uno estilo americano y otro estilo inglés, catres de bronce y de fierro, marquesas, peinadores, roperos, veladores, y guarda-ropas sueltos, amoblado de asiento, colchones, etc.

VARIOS. — Cocina económica, mueble de vestíbulo con espejo, jardineras, cajas mundo, **una incubadora**, lavaplatos, etc

A la vista hoy, de 1½ a 6.

Enrique Mandiola E.,

MARTILLERO DE HACIENDA.

REMATE

DE FRUTOS DEL PAIS

Enviados por varios agricultores a la Feria de Productos Agrícolas de URETA y Cia

EXPOSICION N.° 170

PARA LA FERIA DE HOY JUEVES, a las 14

— HAY: —

Arvejas
Almendras
Afrecho
Afrechillo
Avena
Ají
Cebada
Charqui
Carbón Espino
Carbón Blanco
Frejoles
Granzas
Garbanzos
Harina
Leña
Maiz
Nueces
Papas
Pasto
Paja
Quillay
Sal
Trigo Blanco
Trigo Candeal

Especialidad en queso y mantequilla de las más acreditadas marcas.

24 j-8362

Remate de prendas de plazo vencido

El Jueves 24 de Octubre, a las 9, el martillero señor Masenlli rematará en la **Casa de Préstamos "EL HIPODROMO", Avenida Independencia número 1690,** las prendas no rescatadas y comprendidas entre los números 3,404 a 9,335.

Hay: ponchos y mantas, máquinas de coser de mano y de pie, cortes de casimir, mandolinos, veladores con mármol, catres de fierro con bronce, colchones, sommiers, revólvers, anillos con piedra color, sobretodos, gran surtido en ropa interior de cama, sillas de junco, servicio de mesa de plaqué, ternos de casimir, vestidos, blusas y calzado en gran cantidad, etc., etc.

El Jueves 24 de Octubre, a las 14 (2 P. M.) el martillero señor Tagle V. rematará en la **Casa de Préstamos "LA LIRA", calle Maestranza número 219,** las prendas no rescatadas y comprendidas entre los números 14,849 a 19,391.

Hay: cadenas de oro y plata, peinadores con mármol, sobrecamas, anillos con brillantes, gran surtido en retazos de géneros, relojes de oro, plata y acero, aparadores con mármol, sobrecamas, anillos con brillantes, gran surtido en retazos de géneros, relojes de oro, plata y acero, aparadores con mármol, maleta de cuero, sillas de montar, trinches, sofá, 2 sillones y 6 sillas tapizadas, alfombras, anillos con perlitas, gargantillas de oro, máquinas de coser, etc.

El Jueves 24 de Octubre, a las 16 (4 P. M.), el martillero señor Patiño rematará en la **Casa de Préstamos "EL CAÑONAZO", Avenida Delicias número 27,** las prendas no rescatadas y comprendidas entre los números 42,109 a 45,300.

Hay: cadenas y relojes de oro y plata, catres de fierro con bronce, colchones, sommiers, gran cantidad de ropa interior y de cama, sillas de montar chilenas e inglesas, máquina fotográfica, cortinas, cuadros al óleo, mantos de seda y velo, carabinas, pistolas, arnés para carretela, escopetas, manteles y servilletas, microscopio, espejo marco dorado y sillones, ropa y calzado y muchas otras especies.

El Viernes 25 de Octubre, a las 9 horas, el martillero señor Tagle V., rematará en la **Casa de Préstamos "LA REINA", calle San Diego N.o 1103,** las prendas no rescatadas y comprendidas entre los números 4694 a 13.988.

Hay cortes de casimir, ponchos y mantas, máquinas de coser de mano y de pie, mantos de seda y velo, catres de bronce y de fierro con bronce, colchones, sommiers, cadenas de oro y plata, gran surtido en ropa interior y de cama, gran surtido en retazos de género, aparadores con mármol, relojes de oro, plata y acero, ternos de casimir, vestidos, blusas y calzado en gran cantidad, etc.

El Viernes 25 de Octubre, a las 14 horas (2 P. M.) el martillero señor Masenlli, rematará en la **Casa de Préstamos "La NUEVA ESMERALDA", calle San Diego N.o 1925,** las prendas no rescatadas y comprendidas entre los números 13,705 a 16,835.

Hay: revólvers y pistolas, máquinas de coser de pie, anillos de oro con brillantes, cadenas y relojes de oro y plata, 4 sillas tapizadas, anillos con diamantes, chamantos, medio amoblado tapizado, aparadores con mármol, sillas de montar, eje y dos pares resorte de carretela, veladores con mármol, peinadores con mármol, ropero con luna, sillas de comedor, etc., etc.

El Viernes 25 de Octubre, a las 16 horas (4 P. M.), el martillero señor Patiño, rematará en la **Casa de Préstamos "LA VICTORIA", calle San Pablo N.o 2302,** las prendas no rescatadas y comprendidas entre los números 5,815 a 14,537.

Hay: relojes de oro, plata y níkel, cortinas de felpa, cadenas de oro y plata, alfombras, maletas de cuero, bicicletas, sillas de montar chilenas e inglesas, máquina fotográfica, sillón de dentista, seis sillas, 2 sillones y sofá; mantos de seda y velo, servicio de mesa de plaqué, ropa y calzado en gran cantidad y muchas otras especies.

Las prendas estarán a la vista desde dos horas antes del remate. PAGO AL CONTADO.

EL INSPECTOR.

8367-21-j.

CARNEROS

Hapshire Down

Del Criadero **SAN CARLOS**, de don José Luis Coo. Entregas desde el 1.o de Noviembre.

Agentes exclusivos:

Santa Cruz & Co.

Morandé 330. - Casilla 2926

Teléfono 1881

8388-28-j

Cuerpo Malo

Con desgano o decaimiento, dolor de cabeza u otras partes del cuerpo producidos por **influenza**, bebida, trasnochadas, constipado o resfrío, exceso de trabajo mental u otras causas, se mejora inmediatamente tomando una legítima Cápsula de Vial, que se vende en todas las Boticas surtidas en Chile.

Permuto

Por propiedad en Santiago, con o sin deudas, abonando diferencia en dinero, bonita casa amoblada, valor $ 40,000 ubicada en Cartagena. Tratar:

Morandé 442

2883-25-j

LA NACION

Santiago, 24 de Octubre de 1918

YA ES TIEMPO!

El acuerdo adoptado ayer por el Senado, respecto de la elección de Maule pone término a la prolongada calificación de los poderes de los miembros del actual Congreso. El país recibe esta liquidación final con un profundo alivio y en la paciencia infinita, que es elemento esencial de la frialdad de nuestra opinión pública, sigue esperando que alguna vez la atención de los poderes del Estado pueda concentrarse en los problemas de alto interés nacional.

Van cuatro años de guerra, y sin embargo, se ha sentido con un hielo alarmante, hace pocos días, la impresión de la posibilidad de que el conflicto universal llegase a su término. Esa alarma y el pánico que han tratado de conjurar todos los órganos de la prensa, son en el fondo deprimentes para el prestigio de nuestros poderes públicos, por cuanto revelan que los ciudadanos abrigan la convicción absoluta, no sólo de que se ha dejado pasar el tiempo sin adoptar ninguna medida de previsión ni de fomento de las fuerzas económicas del país sino también que todos los habitantes siguen siendo muy pesimistas respecto de la capacidad del gobierno para enmendar los rumbos futuros.

En realidad: existe la conciencia formada de que el país carece de dirección y de política definida en orden a la solución de todas las grandes cuestiones de actualidad práctica. No las ha tenido hasta ahora, nada hace pensar que haya el propósito de organizarlas de hoy en adelante.

Se deplora amargamente la tendencia malsana de nuestra política interna a preocuparse del desarrollo de campañas personales y de la defensa de intereses de determinados círculos con abstracción absoluta de tanta medida de salvación pública que el país está pidiendo a gritos. Por este camino se iría a la ruina primero y a la disolución más tarde.

No somos, empero, los más pesimistas entre los observadores de esta decadencia innegable. Tenemos y tendremos siempre mucha fe en el patriotismo de nuestros hombres públicos y en la fuerza de la opinión para generar movimientos capaces de robustecer los rumbos del Estado y de marcar normas muy definidas de procedimiento a los que acepten la responsabilidad de su dirección en tan difíciles momentos.

Nuestra historia trae muchas crisis en sus páginas siempre llenas de profundas lecciones experimentales y cada una de esas páginas de zozobra está cerrada con un acontecimiento reparador y fortificador. Es el destino supremo de este pueblo el que parece, pesar en el momento mismo en que la catástrofe parece inevitable.

La menor de esas lecciones consiste, pues, en la necesidad de prevenir las calamidades que se divisan. No es posible perseverar en la costumbre de aplicar medidas radicales en el momento álgido de la crisis. El Congreso tiene entonces la palabra y la opinión pública debe ejercer una misión de alto análisis y de severa fiscalización, señalando con energía a los que persistan en relegar a un puesto secundario los grandes asuntos de interés general.

El periodo parlamentario que se inicia tiene una importancia transcendental. No sólo puede verse en él un interés capital por despachar la ley de presupuestos de 1918, su misión sale de la rutina de los años anteriores. Es preciso discutir poco y despachar mucho. Por felicidad esto no es difícil, ya que la mayoría de los grandes proyectos tienen cuatro años de reposo en el crisol de las discusiones y abarcan materias demasiado debatidas para que se ignore la opinión de cada congresal y para que alguien pueda pensar en modificarla.

Lo que queda por hacer es votar esas leyes. Lo que el país exige a los que han sostenido tales o cuales procedimientos, es el sacrificio de sus doctrinas y de sus caprichos personales. Las mayorías deben asumir las responsabilidades y nada será más fácil que ir modificando en la práctica cada disposición que resulte inadecuada o insuficiente.

Trabajo, actividad, mucho desprendimiento de las ambiciones personales y acendrado patriotismo es lo que está esperando el espíritu público de los miembros de cada Cámara. Quedan todavía en Chile muchas personas que no se convencen de que ha despuntado la aurora de un nuevo día de evoluciones en la marcha del mundo. Esas personas deben renunciar a su inútil quimera. Los ciudadanos saben hoy quién procede rectamente en el Congreso, quién obedece al interés público antes que a ningún otro dictado inconfesable y en todas las ciudades y pueblos están mirando lo que hace cada uno de sus representantes para aplaudirlo o para censurarlo. Semejante veredicto es irrevocable y nadie podría substraerse a él en los momentos actuales.

A qué hacer entonces una lista de los proyectos más urgentes. Lo sabe tan bien el Congreso como el país. Basta preguntarle a los miembros de cada esfera de nuestras actividades diarias cuáles son las causas que detienen su desarrollo y mirar en seguida la lista de leyes por despachar. Los males se sienten y no se disimulan, los remedios están todos propuestos y estudiados y nadie podría fingir que no los divisa en su verdadero sitio.

Disipemos entonces esa niebla malsana de la politiquería y contribuyamos todos en la medida de nuestras fuerzas a sacar de un pantano momentáneo a un país que tiene tantas fuerzas, tantas oportunidades brillantes y tanto derecho a seguir el mismo paso que las demás naciones, que se han embarcado con tiempo en esta evolución benéfica impresa por la guerra al orden de cosas universal. Y mientras esto no se logre, la prensa tiene el derecho de hacer sonar muy fuerte la campana de alarma contra las rémoras que nos están estagnando. Esta campaña tendrá que ganarse, no hay que dudarlo. ¡Bastante tiempo hemos perdido ya sin saber en qué!...

HACIA LA BAJA DEL INTERES

La noticia de que el Banco de Chile ha tomado el laudable acuerdo de rebajar al 6 1|2 por ciento el tipo del interés de los capitales que proporciona al comercio y a las industrias, ha sido recibida con el aplauso que es lógico suponer. Consecuencia indudable de esta medida será también que las demás instituciones bancarias disminuyan igualmente la tasa de sus descuentos.

Hé aquí cómo las fuerzas económicas de la colectividad reciben un impulso innegablemente poderoso. Durante el tiempo que precedió a la guerra el interés fué subiendo paulatinamente y mientras se lamentaba la ausencia de un organismo encargado de dar elasticidad al circulante, la anarquía de opiniones económicas localizada en el Congreso impidió legislar en un sentido que salvase al público de este nudo corredizo que iba sofocando todas las industrias y todas las iniciativas generadoras de riqueza.

El cuarto año de guerra nos había sorprendido con nuestros saldos a favor del comercio extranjero totalmente pagados, casi sin importación y con una exportación considerable. Pero la situación interna de las industrias no había variado. Seguía acusándose la escasez inverosímil del circulante.

Y vino entonces en Mayo último la ley que restableció el mecanismo de la Caja de Emisión creada en 1912, permitiendo el retiro de billetes contra depósito de su equivalente en oro al tipo legal. El Banco Español retiró entonces veintiún millones de pesos y rebajó de un sólo golpe el interés al 7 1|2 por ciento. El Banco Anglo Sud Americano hizo uso de la misma facultad emisora retirando catorce millones. Los particulares llevaron su oro a los Bancos para hacer en grande escala la misma operación.

Tenemos hoy un circulante de emergencia de sesenta millones de pesos más o menos. Las cajas de los Bancos están pletóricas de billetes. El Estado mismo tiene hoy un saldo en las arcas del Banco de Chile ascendente a cincuenta y siete millones de pesos. Y esta poderosa institución de crédito ha estado ahora en situación de rebajar un punto más el interés, siguiendo la corriente iniciada, hace meses, por el Banco Español, y sin necesidad de acudir a la Caja de Emisión, ya que sirve de cajero obligado a sus demás colegas.

Tenemos, pues, que en el momento actual el país cuenta, según toda verosimilitud, con los capitales necesarios para el movimiento de sus industrias y que la baja del interés, si se mantiene, acarreará la desaparición del bono hipotecario del 8 por ciento, con positivo beneficio público. Es evidente también que apenas llegue el estado de paz en el mundo, el capital europeo tendrá que orientarse en poderosísima e interminable corriente hacia estos países nuevos que no tienen gastos de guerra que cobrarle, que no tienen el peligro de agitaciones laboristas o ultra-socialistas y que ofrecen siempre la expectativa amplísima de pingües inversiones.

Todos estos factores inspiran un optimismo, perfectamente justificado, respecto de nuestro porvenir económico, bajo ciertas condiciones primordiales que el Congreso puede asegurarnos con un poco de buen sentido.

Es la primera y esencial: la creación inmediata de una institución central capaz de estabilizar el valor de la moneda. La necesidad del Banco Privilegiado no se divisa ya sino como una complicación o por lo menos como una materia digna de ser discutida con mucho reposo.

En segundo término, es necesario poner algún atajo a la tendencia del Estado para aumentar las cargas tributarias. Si adoptamos el temperamento de gravar a los ciudadanos en vez de economizar en los gastos públicos, estamos expuestos a levantar cada día más una poderosa valla contra la entrada de capitales extranjeros al país.

En tercer lugar, y por lo que se refiere a la protección que el Estado debe dispensar a todo plan de rebaja del interés corriente, se impone la adopción de un criterio definitivo respecto de esas emisiones de bonos fiscales o garantidos por el Fisco, de que se está echando mano con una frecuencia lamentable para pagar cuanto gasto no cabe dentro de los presupuestos ordinarios de la Nación. Ya se ha notado en el Senado una reacción muy saludable en esta materia y hay conveniencia en mantener con energía una política de restricción que resguarde la seriedad de nuestros hábitos financieros.

Como se ve, el procedimiento requerido comprende, sólo medidas muy sencillas. Las espansiones naturales de nuestra potencialidad económica si son debidamente protegidas harán lo demás. Por el momento, hemos querido dejar apuntados los factores halagüeños de la actual situación desarrollada con muy buen espíritu y acierto por nuestras instituciones de crédito.

LAS EXPOSICIONES AGRICOLAS

La Quinta Normal de Agricultura, que tiene su nombre vinculado desde antiguo al desenvolvimiento de la enseñanza, de los servicios y de las explotaciones agrícolas, ofrece hoy su recinto para la celebración de tres exposiciones, cada una de las cuales presenta características especiales y merece interesar al público desde su propio punto de vista.

La Exposición Anual de Animales, bajo los auspicios de la Sociedad Nacional de Agricultura, es una de ellas.

Otra, la Exposición de Lechería, complemento del primer Congreso de Lechería a que ha convocado la Sociedad Agronómica de Chile.

La tercera es la Exposición de Flores, que la Asociación de Señoras contra la Tuberculosis prepara cada primavera, uniendo así su propósito de caridad a una finalidad práctica de estímulo al esmero de la floricultura.

La Sociedad Nacional de Agricultura, la más antigua institución de fomento de la economía rural, pone todo su esfuerzo en la presentación, año tras año, de los mejores ejemplares de animales; y el prestigio bien ganado de que goza, hace que a su invitación acudan exponentes de todo el país, trayendo tipos variados y selectos.

El toro Durham, la vaca Holstein Friesian, reproductor árabe o chileno, la oveja Hampshire Down, los porcinos Poland o Duroc-Jersey, las aves de corral, ponedoras o de buena carne, palomas de cincuenta variedades, perros, animales menores, hállanse allí poniendo de relieve nuestro progreso, en calidad, en el cultivo de la ganadería, y demostrando, además, el entusiasmo con que se consagran los criaderos al mejoramiento de sus tipos predilectos.

La Sociedad Agronómica presenta en el Pabellón París, la novedad de una exposición de lechería; novedad utilísima, como que ella viene a dar lecciones objetivas no sólo sobre la industria de la lechería y sus derivados, sino además sobre el aspecto higiénico y médico de la alimentación a base de leche. El programa del Congreso, ilustrado con las instalaciones de la Exposición, viene a realizar una obra de suma importancia y a arrojar mucha luz sobre diversos problemas industriales y de economía social y doméstica, hasta ahora poco estudiados entre nosotros.

Nota delicadamente simpática es la que ofrece la Asociación de Señoras, al abrir las puertas de una Exposición de Flores, en plena primavera, con el pensamiento fijo en los desgraciados enfermos que han menester del auxilio de todos, y por quienes intercederán ahora, con la atracción de su color y su aroma, las flores de la Exposición.

Nos congratulamos de la convivencia y vecindad de estos tres torneos por algún modo relacionados con la agricultura; y deseamos que los tres tengan el éxito que verdaderamente se merecen.

Vida exterior

EL CONGRESO PAN-AMERICANO DE WASHINGTON Y EL TRATADO LANSING-BRUM

Según los cablegramas de 18 del presente, a su paso por Washington, el Canciller uruguayo, señor Brum, suscribió con el Ministro de Estado, Mr. Lansing, un Tratado acerca:

1.o De la imposición de un impuesto único a los comerciantes viajeros; y

2.o De la exoneración de los derechos aduaneros a las muestras, siempre que el agente al cual han sido remitidas dichas muestras garantice su réexportación dentro del plazo de seis meses.

Dicho Tratado, mutuamente útil, sobre todo para los países industriales, es el primero, según nuestros informes, que se celebra sobre la materia entre los Estados Unidos y un país sur-americano y arranca su origen del Congreso financiero pan-americano, que sesionó en Washington del 24 al 29 de Mayo de 1915 (').

Los diversos comitées en que para mayor expedición en materia de trabajo se subdividió dicha Asamblea, al dar forma concreta a sus acuerdos, coincidieron, casi uniformemente, en recomendar como condición esencial de todo acercamiento el establecimiento de transportes y de facilidades comerciales efectivas.

Cada comité encareció, además, la adopción de una serie de medidas encaminadas a llegar a la anhelada vinculación; pero los medios fundamentales recomendados por dichos comitées consistían, como queda dicho, en la abundancia y baratura de los trasportes y en las facilidades comerciales, condiciones sin cuyo concurso simultáneo no existe la vida económica y comercial o ésta será siempre muy circunscrita y precaria.

La delegación de Chile a dicha Conferencia, después de poner en manos de un Comité especial el asunto de los medios de transporte, opinó en el respectivo informe que, a fin de establecer relaciones comerciales más estrechas, era conveniente favorecer activamente las transacciones y las conexiones entre las casas ya establecidas en los países sur-americanos y las de los Estados Unidos. Propuso, además, nuestra delegación que se permitiera que la parte de los derechos de exportación sobre el nitrato que va a los Estados Unidos y que se paga en giros a noventa días vista, en libras esterlinas sobre Londres, se pagara en lo sucesivo en giros a noventa días vista en dólares sobre Nueva York y al tipo de cambio que periódicamente fijarán las autoridades chilenas correspondientes; hizo votos porque se realizaran, de acuerdo con las prácticas de los comerciantes chilenos en materia de créditos, los cambios necesarios para permitir a los bancos extender su crédito y descontar y redescontar letras en conformidad con las costumbres y necesidades mercantiles de la América latina y, finalmente, la delegación chilena encareció la conveniencia de establecer una comisión permanente inter-americana, encargada de estudiar los problemas comerciales, las condiciones de los distintos países y, particularmente, las leyes y reglamentos aduaneros vigentes, etc.

El informe del Comité uruguayo, suscrito por el señor Cosío, recomendó, a su vez, la adopción de los siguientes acuerdos:

Transportes marítimos, sistema de pesos y medidas; reducción de las tarifas cablegráficas; unidad monetaria, cambios y arbitraje; bancos, crédito mercantil, ventas y plazos; abaratamiento de los servicios de correos; facilidades aduaneras y de todo género para el inter-cambio entre los países americanos; inter-cambio de estudiantes de las escuelas superiores de comercio entre los países americanos y establecimiento de museos mercantiles en dichas escuelas; necesidad de disminuir los impuestos sobre los artículos de primera necesidad y aumentar aquellos que pesan sobre otros artículos; leyes sobre contribuciones progresivas sobre las herencias y adopción de medidas internacionales para combatir el fraude; protección efectiva de marcas de fábrica etc.

Los fines perseguidos por el pacto recién firmado en Washington, y ya ratificado por el Senado federal de los Estados Unidos, están contemplados, como se ve, en una de las conclusiones—la VIII: "facilidades aduaneras y de todo género para el inter-cambio comercial" — del Informe uruguayo, dirigido al presidente del Congreso financiero de 1915.

El mismo pacto, y del cual sólo conocemos la síntesis enviada por el cable, estipula también que las muestras no pagarán derechos aduaneros, siempre, como decíamos más arriba, que el agente comercial al cual le hayan sido remitidas, garantice su reexpedición dentro de un plazo prudencial.

En resumen, el Tratado Lansing-Brum significa el comienzo de la aplicación práctica de algunas de las medidas sucesivamente estudiadas y propuestas en las conferencias financieras de Washington, en 1915, y de Buenos Aires, en 1916.

(').—"Actas del primer Congreso Fnanciero Pan-Americano", Washington 1915.

La protección a la ganadería

Como se sabe, pende de la consideración del Congreso un proyecto de ley en virtud del cual quedaría prohibida la matanza de animales vacunos hembras menores de 6 años y de terneros menores de 3, como asimismo la exportación de animales vacunos hembras menores de 8 años y declara libre de derechos de importación los vacunos hembras menores de 4 años.

La Sociedad Agricola del Sur ha hecho, con motivo de ese proyecto, observaciones que creemos oportuno y conveniente poner de relieve, por la naturaleza y la variedad de ellas.

Ante todo, aquella Sociedad estima, a la luz de la cifras estadísticas, que la importación de animales ha disminuido considerablemente en los últimos cinco años; lo que a su juicio demostraría que el país se halla en condiciones de abastecerse a si mismo. Si es efectivo que la industria ganadera ha sufrido una crisis más o menos de importancia en cuanto se refiere al mantenimiento de la crianza, ello es debido en parte principal, en el sentir de la Sociedad Agrícola del Sur, a la falta de sanidad de los campos, pues es sabido el gran desarrollo que han adquirido en los últimos años las enfermedades infecciosas entre los animales. Y como, por otra parte se carece de una ley que mantenga a firme y de manera sistemática la policía sanitaria animal, resulta que los ganados son víctimas de toda suerte de plagas, sin que los propietarios puedan oponer a éstas más que las medidas profilácticas individuales, que no todos adoptan, malográndose así gran parte del trabajo de los previsores.

Tres indicaciones hace la Sociedad Ganadera del Sur, encaminadas al fomento de la ganadería.

La primera sería, la de impulsar con toda actividad las instalaciones de regadío ya iniciadas en la República, proveyendo a la habilitación de nuevas obras que permitieran servir la mayor extensión posible de superficie territorial.

La segunda sería, la destinación de grandes extensiones de tierras, ya limpias por la roza, a fuego en la frontera, para la crianza de ganados.

La tercera, sería el suministro de capitales, a bajo interés, a los ganaderos y agricultores. La Sociedad acoge y recomienda la ley de **Prenda Agraria**, vigente con éxito en la República Argentina, desde el año 1914, y cuyo contenido hemos explicado sustancialmente en estas mismas columnas.

Considera la Sociedad que capitales suministrados por el Estado a un interés bajo, como el 4 por ciento por ejemplo, y con la garantía prendaria de las herramientas e instrumentos de trabajo, los frutos pendientes o el ganado en pie, por un plazo de uno o dos años, contribuirían a alentar la industria ganadera mucho más que las disposiciones prohibitivas y la exención de derecho de importación que se establecen en el proyecto pendiente ante las Cámaras Legislativas.

CASAS EN ARRIENDO

Entre otras tenemos las siguientes:

MONEDA: Bajos con 6 dormitorios, salón, sala, escritorio, comedor, espacioso hall con parquet, 3 patios, numerosas dependencias, luz eléctrica, garage, puerta falsa, etc. **Canon: $ 1,100**

COMPAÑIA: Espléndidos altos con 11 habitaciones fuera dependencias, 2 halls, anchas galerías, 2 piezas de baño, pisos parquet, luz eléctrica, etc. **Canon: $ 1,000**

AV. REPUBLICA: Altos 10 dormitorios, hall, salón, sala, escritorio, comedor, 5 piezas de baño, numerosas dependencias, luz eléctrica, pisos de parquet etc.
Canon: $ 600

AV. REPUBLICA: Bajos cerca Alameda, 12 piezas fuera dependencias, pisos de parquet importados y nacionales, espacioso hall, puerta falsa, garage, etc.
Canon: $ 650

Freudenburg & Balmaceda

330 — MORANDE — 330

LLEGÓ

El envase 1|100 PAQUETE del exquisito

TÉ

DOMINÓ

POLITICA

SENADURIA DE MAULE

El Senado aprueba un acuerdo para repetir la elección sólo en Purapel, y para dejar al señor Madrid con una mayoría de 40 votos

EL SEÑOR RAMON BRIONES LUCO ES ELEGIDO PRESIDENTE DE LA CAMARA Y PRIMER VICE-PRESIDENTE EL SEÑOR ARMANDO JARAMILLO

LA COMISION MIXTA DESPACHA EL PRESUPUESTO DE JUSTICIA CON UN DEFICIT DE 300,000 PESOS

Senaduria de Maule

De conformidad a un acuerdo anterior, el Honorable Senado debía votar ayer a las 17 horas la proposición pendiente para comunicar al Presidente de la República el no funcionamiento de la mesa de Purapel y una de Cobquecura, a fin de que se decretara la repetición del acto electoral en dichas mesas dentro del plazo fijado, por la ley. Debían votarse, también, algunas indicaciones formuladas en el curso del debate, por los señores Claro Solar y Zañartu, don Enrique.

Pero a la misma hora, el presidente del Honorable Senado, señor Tocornal, anunció a la sala que la mesa había recibido el siguiente nuevo informe de la Comisión de Gobierno y Elecciones:

"Honorable Senado: La Comisión de Gobierno y Elecciones del Honorable Senado, en vista de los antecedentes presentados por ambos candidatos, resolvió informar nuevamente al Senado pidiendo:

1.o El funcionamiento de la mesa de Purapel;

2.o Aceptar la reclamación formulada por el señor don Héctor Zañartu en la mesa de Cobquecura, referente a diez electores cuyos sufragios no le fueron computados en la elección de Septiembre, y agregar estos votos a los obtenidos por el señor Zañartu;

3.o Una Comisión del Senado, compuesta de cinco miembros designados por el Presidente, procederá con amplias facultades a vigilar el acto electoral, llevará los registros del Senado y arbitrará los medios que estime necesarios para obtener el resultado electoral de esa mesa.

Se entenderá como resolución de la Comisión Parlamentaria, la resolución de su mayoría. — **E. Charme. — Arturo Besa. — Abraham Ovalle. — Armando Quezada A. — Fernando Lazcano.**

El informe anterior, que en síntesis ordena la repetición de la elección sólo en la mesa de Purapel, y deja al señor Madrid con una mayoría de 40 votos sobre su competidor, fué aprobado tácitamente con la abstención de algunos señores senadores.

Este informe, es según se nos dice, la resultante de un acuerdo a que llegaron ayer antes de la sesión los partidarios de los señores Madrid y Zañartu don Héctor, con la venia naturalmente de ambos candidatos. Se estimó, por otra parte, que había compensación en no repetir la elección en la mesa de Cobquecura y en las reclamadas de Pocillas por no haberse permitido sufragar a sesenta y tantos electores partidarios del señor Madrid.

El Senador demócrata por Santiago señor Torrealba envió ayer, antes de la hora de sesión, la siguiente comunicación al Presidente del Senado:

"Santiago, 23 de Octubre de 1918.—Señor Presidente del Honorable Senado.—Presente. — Estimado señor Presidente.— Aunque me encuentro gravemente enfermo en cama, con prohibición de los médicos de salir y en vista de la votación de hoy y de la influencia que podría tener mi voto en favor del candidato de la Alianza Liberal señor Manuel J. Madrid, he resuelto asistir a esta votación a pesar de mi grave estado.

"Sin embargo, Ud., como conocedor del estado de mi salud, podría hacerme un señalado servicio obteniendo de alguno de los colegas del Senado partidarios del señor Zañartu tuviera a bien parearse conmigo, con lo que se me evitaría una complicación muy posible de la enfermedad que me aqueja.

Espero contar con la benevolencia de mis colegas del Senado dado el espíritu que anima mi resolución de cumplir con un compromiso sagrado para mí y dada la circunstancia desgraciada en que me encuentro.

Lo agradecerá Atte. su Affmo. y colega.—**Zenón Torrealba.**"

No habiéndose producido el pareo insinuado en la comunicación anterior, el señor Torrealba se dispuso a concurrir al Honorable Senado a la hora de la votación, ayudado por algunos correligionarios y atendido profesionalmente por el doctor Pedro Fajardo.

Pero oportunamente fué impuesto del acuerdo a que habían llegado los partidarios de uno y otro candidato.

La comisión que contempla el art. 3.o del informe aprobado será nombrada en la sesión del Lunes próximo.

Mesa de la Cámara de Diputados

Como se había anunciado, ayer al término de la primera hora, la Cámara procedió a la elección de presidente y primer vice-presidente, cargos vacantes por renuncia de los señores Rosselot y Bermúdez.

Entre 77 votantes, siendo 39 la mayoría absoluta, resultó elegido presidente el señor Ramón Briones Luco, por 41 votos y primer vice, el señor Armando Jaramillo, por 55 votos.

La renuncia del señor Quezada Acharán

Tuvimos ocasión de conversar ayer breves instantes con el señor don Armando Quezada Acharán, quien se sirvió manifestarnos, en relación con una publicación aparecida en un diario de ayer, que su renuncia del cargo de presidente del Partido Radical se debía a razones de orden privado y personalísimo según lo había declarado en la Junta Central.

Nos agregó que esta resolución la había adoptado hace mucho tiempo y la había comunicado entonces a varios de sus correligionarios que son miembros de la Junta Central, quienes conocían, por lo demás, las causas de índole particular que lo obligaban a retirarse de la dirección del partido que impone sacrificios que él no se encontraba ahora en situación de afrontar.

Terminó expresándonos que eran, en consecuencia, entera y absolutamente infundadas las versiones acogidas por un órgano de publicidad y que atribuían a su renuncia una causa diversa.

Nombramiento de una Comisión

La Cámara de Diputados designó ayer a los señores Enrique Bermúdez y Roberto Peragallo, para que en unión de los miembros de la Mesa formen la comisión encargada de atender a la Delegación Parlamentaria que acompaña a la Embajada uruguaya, compuesta de un vice-presidente y de un miembro de la Cámara de Diputados.

Los señores Bermúdez y Peragallo saludarán a los distinguidos visitantes.

Comisión Mixta de Presupuestos

En la tarde de ayer se reunió la Comisión Mixta, con asistencia de la mayoría de sus miembros, habiendo dado término al estudio del presupuesto de Justicia.

Acordó la Comisión no tramitar este presupuesto hasta que no se salde un déficit de 300,000 pesos más o menos con que se cerró su estudio.

En la semana próxima concurrirá a la Comisión el señor Ministro de Hacienda y, seguramente, se tratará de aumentar la cuota de los diversos Ministerios en vista de que la fijada primitivamente no es suficiente para la atención de los gastos respectivos.

Junta Ejecutiva Liberal

No celebró sesión ayer la Junta Ejecutiva del Partido Liberal.

Sesiones de la Cámara

La Cámara de Diputados ha acordado ayer celebrar sesiones especiales, a la hora de costumbre, los días Lunes y Sábados, destinadas a los siguientes proyectos: el que autoriza para 1919 el cobro del impuesto adicional fiscal del 2 por mil; que reforma la ley de riego; que modifica la ley de estampillas y papel sellado, y que reforma la ley de casas de préstamos.

Con este acuerdo, la Cámara sesionará diariamente.

Comisiones permanentes

La Comisión de Legislación y Justicia de la Cámara de Diputados continuó ayer el estudio de los antecedentes sobre la petición de desafuero del señor Herquíñigo, hecha por la Corte.

El informe quedará acordado seguramente mañana.

—Para hoy están citadas las comisiones de Hacienda, Código Sanitario y Obras Públicas.

LA JORNADA DE OCHO HORAS EN EL PARTIDO DEMOCRATA

El Directorio General del Partido Demócrata acordó pasar a la representación parlamentaria una presentación del director general por Curicó, señor Gamboa, que consulta el siguiente proyecto de ley sobre la jornada obrera de ocho horas en los trabajos del Estado.

Artículo 1.o El trabajo efectivo de los obreros empleados en las obras ejecutadas, y en las empresas, fábricas y talleres atendidos con fondos del Estado, incluso aquellas obras cuya ejecución esté encomendada a individuos o empresas particulares, no durará más de ocho horas por día.

Esta disposición comprende, además, las obras y servicios dependientes de la Empresa de los Ferrocarriles del Estado.

Art. 2.o En casos especiales, determinados taxativamente en el Reglamento respectivo, podrá aumentarse el trabajo diario de los obreros mayores de 16 años; pero en ningún caso excederá de cuarenta y ocho horas la duración del trabajo semanal.

Art. 3.o Vigilarán el cumplimiento de esta ley los inspectores especiales que el Poder Ejecutivo distribuirá en los departamentos de la República, en las proporciones que estime conveniente y que dependerán de la Oficina del Trabajo, en conformidad al artículo 108 del Reglamento de la Ley de Accidentes del Trabajo.

Estos inspectores velarán además por el mantenimiento de la higiene y la seguridad en las fábricas, talleres y obras particulares del departamento respectivo y por el cumplimiento de la Ley de Accidentes del Trabajo.

Art. 4.o Se concede acción popular para el denuncio de las infracciones de esta ley.

Art. 5.o El Presidente de la República dictará los reglamentos necesarios para la ejecución de la presente ley, determinando especialmente las sanciones en que incurran los que infrinjan sus disposiciones y los requisitos y deberes de los inspectores a que alude el artículo anterior.

Art. 6.o Esta ley empezará a re-

PRÓXIMA A

Independencia

EN CALLE CARRION

VENDO

Gran construcción de dos pisos, toda de ladrillos, consta de una casa en bajos, con 12 piezas de habitación, 8 de servicios, 2 patios pisos de ladrillos de composición, gran huerto, parrón. En los altos 2 casas habitación inconclusas. Mide la propiedad 20.75 metros de frente por 114.80 de fondo. Por su extensión y espléndida construcción, se presta para colegio o institución de beneficencia.

Reconoce deuda a la Caja Hipotecaria.

Precio: $ 75,000

Carlos Ossandón B.

1080.— HUERFANOS. —1080

CORREAS

de lona especial para trilladoras, de balata cosida superior calidad y de suela insuperable. Correones, uniones y pasta para id.

OFRECE:

FUNDICION LIBERTAD

LIBERTAD 53-58

IMPONGASE DE NUESTRO GRANDIOSO SURTIDO DE BLUSAS DE FANTASIA Y LINGERIE,

SIENDO NUESTRO SURTIDO EL MAS COMPLETO Y DE PRECIOS MAS CONVENIENTES:

Novedades en Trajes sastre, Vestidos, Batas y Sombreros adornados y un variado surtido en Cintas, Flores, Tules, Encajes, Puntos y Fantasia para Sombreros.

Grandes Novedades en Ropa Blanca en toda forma y hechuras y en diferentes calidades de géneros.

CASA CASTAGNETO ALAMEDA ESQ. DE SAN MARTIN

8359-24-j

DEFUNCION

Habiendo fallecido nuestra inolvidable hija y hermana

TERESA MOGROVEJO

(Q. E. P. D.)

Rogamos a nuestros amigos se dignen acompañarnos en la traslación de sus restos hoy Jueves 24, a las 9½, desde la Iglesia de la Merced al Cementerio General.

LA FAMILIA.

x-9258-24-j

DEFUCION

Ha fallecido nuestra querida suegra y madre, doña **Desideria Sepúlveda v. de Ruz.** Agradeceríamos a nuestros amigos se sirvan acompañar sus restos al Cementerio General hoy Jueves, a las 10 horas. El cortejo partirá desde su casa, Avenida Matucana N.o 937. — **Silvano Rojas, Mila R. de Rojas y familia.**

x-9259-24-j

Lápidas, Urnas y Jardineras, realiza

Marmolería Ceppi

Castro 78-Casilla 1263

LA CENTRAL

POMPAS FUNEBRES

Empresa netamente chilena, que cuenta con la confianza de todo el público por la seriedad y economía en sus servicios y porque no especula con el dolor ajeno, ni tiene agentes ambulantes como otras casas que burlan la desgracia buscando sólo el interés mercantil.

LA CENTRAL, Empresa chilena, sirve a todas las grandes sociedades del país y al público que no quiera ser especulado.

Dirección:

Merced esq. San Antonio

TELEFONO N.o 595

Atiende personalmente el gerente CARLOS VALENZUELA SILVA.

Dirección telefónica del gerente, 965.

Pompas Fúnebres

"La Confianza"

Estado 11 :: Teléfono 689

La casa más antigua de su ramo en plaza.

Gran surtido de urnas metálicas recién llegadas.

Servicios fúnebres al alcance de todos.

TALLERES PROPIOS

PRECIOS

Sin Competencia

POMPAS FÚNEBRES

LA SANTIAGO

SAN DIEGO 15, TELEF. 2653.

SUCURSAL: ARTURO PRAT Esq. AV. MATTA. TELEF. 6105

Servicios desde 35 a $ 3,000. Ataúd y carroza blanca desde 30 pesos. Urnas metálicas y maderas finas.

Servicios nocturnos sin recargo.

RICARDO GAMBOA VIVAR

DEFUNCION

Ha fallecido mi querida hijita

RAQUEL

Ruego a mis amigos se sirvan acompañar sus restos al Cementerio General hoy 24 del presente, a las 17 h. (antes 5 P. M.)

El cortejo partirá desde su casa habitación, Echeverría N.o 947.

LUIS A. URBINA V.

Lápidas, Urnas, Jardineras a precios sin competencia. Trabajos rápidos en 24 horas.

Marmolería Bottinelli

CIENFUEGOS 67 -:- Teléf. 683

x-9213-27-j

EMPRESA

Forlivesi

— DE —

POMPAS FUNEBRES

Esta Casa no perteneció nunca ni pertenece actualmente a ninguna sociedad anónima, ni tiene agentes, los que para sorprender al público toman el nombre de esta Empresa.

AVISA

que para el caso es atendido llamando por Teléfono Inglés 377, o personalmente por su dueño

JUAN FORLIVESI

CALLE MERCED 812-814

POMPAS FÚNEBRES

Empresa Zenteno

Delicias 2584, casi esquina Molina (cuatro cuadras Estación Central)

TELEFONO INGLES 524

Nuestros servicios son presentados en forma insuperable y a los precios más bajos. Sin recargo hacemos todos los trámites de sepultación. Atiende personalmente.

CARLOS ZENTENO LOYOLA

CHACOLI TORONTEL

Vendo en un lote de productor, o en una partida o por carros.

Tratar:

Oficina Vinícola

BANDERA N.o 130

29-j.

PERSONA FORMAL CASADO

actual Administrador-Gerente de un negocio desde hace 7 años, **DESEA CAMBIAR DE SITUACION, PREFIRIENDO ocupación EN EL CAMPO.**

Es agrónomo, posee contabilidad, idiomas y larga práctica comercial, con excelentes referencias.

Dirigirse:

A. E. W., CASILLA 255, VALPARAISO

24-j.

HACENDADOS

SE VENDE

Locomovil Clayton 10 HP de dos cilindros a precio de ocasión en

Fundición Grajales

x-9261-28-j

CIGARROS PUROS HABANOS

Buen surtido de marcas y mejores precios.

A. Melossi & Co.

GALERIA ALESSANDRI 28

29-j

ES ADMIRABLE!

La Sidra Champagne Asturiana

DE

Salcedo y Fernández

es una verdadera

Sidra Importada

y muy barata.

ORDENES

A. MELOSSI y Co.

Galería Alessandri 28

25-j-8361

PORTILLO

EXCELENTE AGUA MINERAL

SOLICITELA

A Compañía Aguas Minerales (Quillota)

J. Quintilio Rivera E.

Representante general.

QUILLOTA, calle Prat 30

x-9198-31-j

¡EXITO! ¡EXITO!

Exito seguro y rápido contra la Caspa y caída del pelo

garantiza el excelente

"Tratamiento Exito"

que se compone de **Shampo** con **loción y Aceite para el pelo "Exito".**

Valor total **$ 4.80.** De venta en las boticas.

Depósito por mayor de todos los Productos **"Exito"**

BANDERA 575, Oficina 30

24-j

REMATE

Por acuerdo de los herederos de don Juan de Dios Herrera Quiroga, y ante el compromisario don Francisco Carvallo Elizalde

El 28 de Octubre próximo, a las 15 horas

en la oficina del actuario, don Manuel Gaete Fagalde, Notario Público de Santiago,

HUERFANOS 1242

saldrán a remate las siguientes propiedades:

FUNDO "SANTA JULIA", o Las Piedras, conocido con el nombre de "Santa Ana", ubicado en el departamento de Collipulli, subdelegación de Nanco, compuesto de dos hijuelas, las números 28 y 29, de 421.40, y 255.03 hectáreas, respectivamente.

Por el mínimum de 35,000 pesos

y la casa ubicada en la calle Aníbal Pinto, esquina de Sotomayor, de la ciudad de Mulchén

POR EL MINIMUM DE 34,000 PESOS

Los precios que se obtengan de la subasta se pagarán: con la mitad al contado y el saldo a un año plazo, con más el interés del 8% anual.

El fundo dista de la ciudad de Collipulli más o menos diez leguas, de buenos caminos. Tiene bastante agua; como cien mil pulgadas de madera, de fácil explotación, la mayor parte de raulí. Es muy pastoso, con bastante trébol, apto para toda clase de cultivos y tiene seis potreros, con todos sus deslindes cerrados, y cuatro casas de inquilinos.

La entrega de las propiedades se efectuará un mes después de firmadas las respectivas escrituras definitivas de venta.

Mayores datos y antecedentes podrán dar, respecto del fundo: don Leandro Fredes, en Collipulli, quien dará facilidades para visitarlo; y respecto de la casa, a don Victorino Urbina, en Mulchén.

x-8272-27-j

F. C. T. C.

Ferrocarril Transandino DE CHILE

OFICINA DE INFORMES

Calle Morandé 291

— SANTIAGO —

Teléfono 695
Casilla 198

W. WILSON BRIDGE,
Agente

9-K

BAÑOS DE APOQUINDO

Este establecimiento completamente transformado, se ofrece en arrendamiento, en propuestas públicas y por el plazo de diez años.

Las propuestas se pedirán el 2 de Noviembre, y se abrirán el día 18 del mismo mes.

Octubre de 1918.

25-j.

Sociedades Anónimas

LA UNION NACIONAL

Compañía de Seguros Generales

ASEGURA RIESGOS DE VIDA, INCENDIOS, MARITIMOS, etc.

CAPITAL . . . $ 3.000,000

DIRECTORIO:

Presidente: don Ricardo Edwards W.
Vice-presidente: don Jorge V. Jenkins.
Directores: don Augusto Bruna, don Régulo Valenzuela, don Alfredo E. Escobar, don Amadeo Heiremans, don Pascual Baburizza y don Rafael Garmendia R.

SEGUROS DE VIDA

Rogamos al público consultar nuestras condiciones, que son muy liberales y completamente garantidas para los asegurados. Para cualquiera información ocúrrase a la oficina principal, Santiago, Moneda 1128.

S. LEWIN,
Gerente.

LUIS CARVALLO COCQ,
Sub-Gerente.

BANCO CHILENO

Garantizador de Valores

Se cita a los señores Accionistas a sesión extraordinaria para el día 26 del corriente mes de Octubre, a las 14 horas, para imponerlos del estado actual del Banco y con el objeto de que tomen las medidas necesarias respecto de la marcha del negocio.

Roberto Lyon,
Presidente

26-j

BANCO CHILENO

Garantizador de Valores

El Registro de Transferencias de Acciones de este Banco permanecerá cerrado desde la fecha hasta el 26 del presente mes inclusive.

Santiago, a 16 de Octubre de 1918.

Alfredo Délano,
Gerente.

26-j

"La Americana"

COMPAÑIA INTERNACIONAL DE SEGUROS GENERALES

Santiago, Huérfanos 882 - Casilla 92-D

SORTEO DE POLIZAS

En el sorteo de Pólizas con derecho a Liberación, verificado en esta fecha, ante el Notario Público don Abraham del Río, y en presencia de algunos tenedores de pólizas, salieron favorecidas por la suerte las pólizas números:

10345,	Francisco Flores Castellanos, de Punta Arenas.
11503,	Mariano Fontecilla Varas, de Santiago.
12277,	Macario Espinosa Herrera, de Santiago.
11292,	Jacobo Mac-Mahon, Of. Pisis, Antofagasta.
11091,	Federico E. Brunner S., de Santiago.
11203,	Federico Meléndez M., Puquios (Atacama).

Estas pólizas quedan excentas de todo pago futuro de premios.

El acta correspondiente a este sorteo, subscripta por las personas que lo presenciaron y autorizada por el Notario nombrado, queda en esta oficina a disposición de los interesados.

Santiago, 22 de Octubre de 1918.

EL DIRECTOR-GERENTE.

8373-26-j

CIA. SALITRERA

"María Teresa"

No habiendo tenido lugar, por falta de número, la Junta Ordinaria de Accionistas que había sido citada para el 16 del actual, cítase nuevamente a los señores Accionistas a Junta General Ordinaria para el Viernes 25 del actual, a las 15 horas, en las oficinas en calle Blanco N.o 853.

Siendo ésta segunda citación, la Junta se celebrará con el número de Accionistas que concurra, según lo dispuesto en los Estatutos.

Valparaíso, 17 de Octubre de 1918.

EL DIRECTORIO.

25-j

Compañía Minera de Oruro

14.o DIVIDENDO

Por acuerdo del Directorio y a contar desde el Jueves 24 del presente, se distribuirá a los señores accionistas un dividendo de dos pesos por acción.

El Registro de Transferencias permanecerá cerrado desde el día 14 al 24 inclusive.

El pago se efectuará por las oficinas del Banco de Chile en Santiago y Valparaíso.

Santiago, 9 de Octubre de 1918.

EL GERENTE.

FERROCARRIL

PUERTO Y BALNEARIO DE QUINTERIO

Conforme al artículo 6.o de los Estatutos, el Directorio acordó cobrar a los señores accionistas la décima cuota, de 10 por ciento, o sea de cien pesos por acción, cuyo pago deberá efectuarse antes del 4 de Noviembre del presente año. Los recibos de las cuotas están a disposición de los señores accionistas en la oficina de la Sociedad, Estado 91, oficina 26 y 27.

Santiago, 21 de Octubre de 1918.

5 k. EL GERENTE.

COMPAÑIA

— DE —

Seguros Generales LA MUNDIAL

Por no haberse llevado a efecto la Junta General de Accionistas el día 15 del corriente, por falta de número y por acuerdo del Directorio, cito a los señores Accionistas a junta general extraordinaria para el Martes 5 de Noviembre, a las 16 horas, en el local de la Compañía, calle Bandera 239, la que, según el artículo 42 de los Estatutos, deberá tener lugar con los que asistan.

Santiago, Octubre 19 de 1918.

Carlos Mascaró Serrano
Director-Gerente

6-k.

COMPAÑIA de Salitres y Ferrocarril de Agua Santa

DIVIDENDO

Se avisa a los señores Accionistas que, conforme a lo acordado en la Junta General Ordinaria que tuvo lugar ayer, el dividendo final de **cuatro y medio por ciento,** equivalente a **nueve chelines** por acción, comenzará a pagarse desde el Lunes 21 del presente.

El pago se hará aquí y en Santiago por el Banco de A. Edwards y Cía.; y a los accionistas residentes en el país se les pagará en moneda corriente, al tipo de cambio que el Banco fije para el Sábado 19 del presente.

Valparaíso, 16 de Octubre de 1918.

JUAN G. SEARLE.
Director-Gerente.

30-j

C. S. A. V.

Compañía Sud-Americana de Vapores

VIAJES DIRECTOS Y RAPIDOS A CRISTOBAL EN 14 DIAS

Los siguientes vapores dotados de telegrafía inalámbrica sistema "MARCONI", saldrán para la ZONA DEL CANAL (CRISTOBAL):

Vapor **"HUASCO"**, capitán Carswell, el Miércoles 6 de Noviembre, a las 16 horas (4 P. M.)

Vapor **"IMPERIAL"**, capitán Gregory, el Miércoles 13 de Noviembre a las 16 horas (4 P. M.)

Harán escala en Coquimbo, Antofagasta, Iquique, Arica, Mollendo Callao, Salaverry y Paita. Llegarán a Balboa el 20 y 27 de Noviembre, atravesando el mismo día el Canal hasta Cristóbal.

Tendrán espléndidas conexiones con vapores para Europa, y con las lujosas naves de la United Fruit Co., que zarpan de Cristóbal para New York y New Orleans.

En Antofagasta y Arica combinarán con los trenes internacionales a La Paz, que salen los días Sábados y Lunes a las 19.50 y 16 horas (7.50 y 4 P. M.), respectivamente.

VAPOR PARA ETEN

El vapor **"MAPOCHO"**, capitán Toledo, con instalación de telegrafía inalámbrica sistema "MARCONI", saldrá para Eten e intermedios el Sábado 2 de Noviembre a las 16 horas (4 P. M.), con escala en Coquimbo, Huasco, Caldera, Chañaral, Taltal, Antofagasta, Gatico, Tocopilla, Iquique, Caleta Buena, Pisagua, Arica, Ilo, Mollendo, Chala, Pisco, Tambo de Mora, Callao, Huacho, Supe, Huarmey, Casma, Chimbote, y Salaverry.

Valparaíso, 9 de Octubre de 1918.

ONTERE PLAZA,
Gerente.

AGENTE: Carlos Rogers, Bandera esquina de Moneda.— **SUB-AGENTES:** Santiago H. Spencer, Huérfanos 948.— Expreso Villalonga, Agustinas 848 y Compañía de Transportes Unidos, Estado esquina Delicias.

gir seis meses después de su promulgación.

PARTIDO RADICAL

CENTRO DE PROPAGANDA. — Hoy celebra sesión este Centro político. El señor Alejandro Iriarte Millán dará una interesante conferencia sobre "Problemas obreros".

PARTIDO LIBERAL DEMOCRATICO

Asamblea de Santiago.— Ayer se reunió la Comisión Reorganizadora de la Asamblea de Santiago. Asistieron los señores Guillermo Ramírez Sanz, Augusto Vicuña S., Jorge Valdivieso Vidal, Rafael Balmaceda Bello, Luis Merino Lizana. Excusaron sus inasistencias los señores Pedro A. Marín, Enrique O. Barbosa y Julio Prado Amor. Procedió inmediatamente a calificar las solicitudes presentadas, alcanzando a aprobar las de los siguientes aspirantes a asambleístas: Desiderio Ilabaca A., Augusto Vicuña S., Julio Prado Amor, Fernando Romero Aguirre, Alfredo Ovalle Vial, Francisco Pérez Lavín, Ladislao Godoy de la Barrera, Carlos Moraga Moreno, Luis Merino Lizana, Enrique O. Barbosa Baeza, Ruperto Murillo Gaete, Luis Alfredo Mateluna L., Luis Luco Cruchaga, Jorge Valdivieso Vidal, José M. Ruiz Tagle M., Manuel Guajardo Dávila, Bernardo Rioseco Rojas, Luis Marcoleta U., Luis A. Oyarzún, Juan de Dios Sepúlveda G., Manuel González Ossa, Humberto Herrera Benavides, Francisco Muñoz Silva, Eduardo Ross Molina, Humberto Valdivieso Briceño, Pedro Varela Delgado, Luis Alberto del Canto Sagal, Juan F. Rodríguez, Moisés Maldonado Muñoz, J. Félix Rocuant Hidalgo, Manuel Boizard Medina, Julio Videla Aracena, Rafael Balmaceda Bello, Luis Devoto A., Eduardo Balmaceda Valdés, Andrés Balmaceda Bello, Augusto Silva Cristi, Abelardo Gallardo González, Ignacio Fernández González, Jorge Escala Blachet, Francisco Díaz Miranda, Ramón Mazuela, Vicente Aguirre Errázuriz, Saladino Rodríguez, Belfor Fernández, Jorge Prieto Echaurren, Francisco Lira D., Manuel Frías Gaona, Eduardo Moraga Moreno, José Ignacio Escobar Ramírez, Mariano Adriazola P., Alberto Moraga Moreno, Carlos A. Concha C., Rodrigo García Bordallo, y Juan de Dios Galecio. Quedaron numerosas solicitudes por calificar.

Se acordó pedir a los correligionarios se sirvan presentar cuanto antes sus solicitudes, pues, está próximo a expirar el plazo extraordinario otorgado por el directorio general para estas inscripciones.

PARTIDO DEMOCRATA

AGRUPACION DE SANTIAGO. — Por acuerdo del directorio, quedó constituida la comisión encargada de efectuar el banquete en honor del correligionario don Arturo Moreno y Cerda, en la fforma siguiente: Presidente, señor Agustín Ortúzar; tesorero, señor Eleodoro Estay; secretario, señor Bernardo Contreras; comisión de recepción, señores Fabriciano Caroca, Pío Rodríguez, Manuel A. Guerra.

La comisión se reunirá esta noche a las 21 horas (9 P. M.) a fin de atender a los adherentes a esta manifestación.

Local de la agrupación, Rosas número 1049.

Congreso Nacional

CAMARA DE DIPUTADOS

Presidencia de los señores Briones Luco, Jaramillo y Cárdenas

Se abrió la sesión a las 4.15 P. M.

Se leyó y fué aprobada el acta de la sesión anterior

Jefe de la Sección Internacional de la Dirección de Correos

Se puso en discusión el proyecto que aumenta el sueldo del jefe de la Sección Internacional de la Dirección General de Correos.

Después de algunas observaciones del señor Bañados acerca de la necesidad de aumentar el sueldo en general de todos los empleados de correos y telégrafos de la República, quedó pendiente a petición del señor Irarrázaval don Arturo.

Reforma de la Ley de Regadío

Continuó la discusión general del proyecto que reforma la ley de regadío.

Usaron de la palabra los señores Hederra y Claro Solar don Raul.

El señor RIVAS VICUÑA (don Manuel).—Estima complicado este asunto y manifiesta su deseo de que se trate en algún lugar de la tabla ordinaria.

El señor CLARO SOLAR (don Raul).—Ojalá que el proyecto pasara a Comisión.

El señor RAMIREZ (don Pablo).—Propone oír primero al señor Opazo que conoce a fondo el proyecto y en seguida resolver si debe o no volver a comisión.

—Por haberse reclamado del cuarto de hora no alcanzó a usar de la palabra el señor Opazo y quedó pendiente el proyecto.

Incendio del Juzgado de Mariluán

El señor URRUTIA ZAÑARTU.—La prensa ha dado cuenta del incendio que destruyó el Juzgado de Mariluán en Victoria y que ha reducido a cenizas toda la documentación que afecta a los derechos del departamento de Mariluán.

Ruega al señor Ministro de Justicia que se sirva ordenar en los archivos judiciales hacer obras que precavan de incendios y otros accidentes que se han hecho demasiado frecuentes en la región del Sur.

Ramal de Los Andes

El señor LISONI.—Ruega al señor Ministro de Ferrocarriles que se sirva establecer la estación de las Vegas, en lugar de Llay-Llay, como estación de traslado de pasajeros que van a Los Andes. Se ahorrará así la empresa tiempo y dinero y satisfará una justa petición de los habitantes de aquélla región.

Aeroplanos e Hidroaviones

El señor LISONI.—Sabe la Cámara que ha llegado a Chile la primera partida de aeroplanos e hidroaviones cedidos por Inglaterra a nuestro Gobierno.

Mientras tanto, nada se ha determinado en orden al lugar dónde se establecerá la escuela de aprendizaje de estos aparatos.

Cree que Valparaíso y Talcahuano son lugares inadecuados para establecimientos de esta naturaleza.

Cree que los mejores locales son los del centro de Chile. Indica, por ejemplo, Llico, donde los vecinos, según entiende, han prometido ceder terrenos.

Ruega al señor Ministro que se sirva estudiar este negocio, que, a su juicio es de la mayor importancia.

El señor RIVAS VICUÑA (don Manuel).—Los vecinos en efecto han ofrecido terrenos en Llico. Por lo demás, cree que este asunto está en estudio en la Superioridad Naval.

Puerto de Valparaíso

El señor CLARO SOLAR (don Raul).—Pide la inclusión en la convocatoria del proyecto que consulta fondos para completar las obras del puerto de Valparaíso.

Petición de antecedentes

El señor CLARO SOLAR (don Raul).—Se permite enviar una minuta de preguntas al señor Ministro de Ferrocarriles.

El señor SECRETARIO.— Dice la minuta:

"1.o Monto total de los presupuestos anuales;

2.o Cantidades invertidas efectivamente, incluyendo castigos y otras salidas;

3.o Detalle de los castigos efectuados;

4.o Utilidades o pérdidas anuales realizadas;

5.o Consumo total en pesos de carbón en esos mismos años, indicando el número de toneladas gastadas y el precio medio;

6.o Consumo de carbón en locomotoras de carga por tonelada kilómetro de carga útil;

7.o Consumo de carbón en locomotoras de pasajeros por pasajero kilómetro;

8.o Consumo de carbón en locomotoras de maniobras por tonelada de carga movilizada;

9.o Jornales del personal de locomotoras por locomotora kilómetro;

10.o Jornales del personal de trenes por carro kilómetro;

11.o Sueldos y jornales del personal de las estaciones por tonelada de carga movilizada;

12.o Monto de las reservas hechas por la Empresa para renovaciones; y

13.o Monto de las inversiones realizadas con cargo a estas reservas."

Cuerpo de Bomberos de Talcahuano

El señor BAÑADOS. — Insiste ante el Gobierno en pedir que concedan al Cuerpo de Bomberos de Talcahuano un auxilio extraordinario de 20 mil pesos para compra de material y reparación del actual.

Empleados del Resguardo de Talcahuano

El señor BAÑADOS.—Ruega al señor Ministro de Hacienda que procure igualar la situación de los empleados del resguardo de Talcahuano a los empleados del resguardo de Valparaíso, puesto que son empleados de igual labor y situación.

Atropello en San Felipe

El señor BAÑADOS.—Denuncia un atropello cometido en San Felipe en la persona de un conscripto, exento judicialmente del servicio militar, por un teniente fiscal y comandante del regimiento Yungay.

Confía en que el Ministro de Guerra reprimirá enérgicamente estas irregularidades.

Petición de antecedentes

El señor SECRETARIO.—El señor Martínez pide que se dirija oficio al señor Ministro de Colonización para que envíe el informe de la Inspección de Tierras sobre los sucesos del Lago Buenos Aires.

Inclusiones en la convocatoria

El señor SECRETARIO.— El señor Silva Cortés pide que se dirija oficio al señor Ministro de Hacienda para que, si lo tiene a bien, se sirva solicitar del Presidente de la República la inclusión en la convocatoria del proyecto de su señoría sobre modificación de la ley de impuesto sobre herencias y donaciones en favor de ciertos establecimientos de asistencia pública e instrucción gratuita.

Sesiones

Se aprobó una indicación de los señores Arancibia Lazo y Ramírez don Pablo, para celebrar sesiones especiales los días Sábados y Lunes de cada semana de 16 a 19 horas, destinadas a tratar de los siguientes asuntos:

1.o Proyecto de acuerdo que autoriza al Presidente de la República para cobrar un impuesto adicional fiscal del 2 por ciento.

2.o Proyecto de reforma de la ley de timbres y estampillas.

3.o Reforma de la ley de regadío.

4.o Mensaje del Ejecutivo que reglamenta la Inspección de Casas de Préstamos.

Colocación de una placa en la tumba de O'Higgins por la Delegación Argentina

El señor CARDENAS.— El señor Ministro de Guerra y Marina invita a los señores diputados y especialmente a los miembros que componen la Comisión de Guerra y Marina para que se sirvan concurrir el día de mañana Jueves 24 del presente a las 11 horas, al Cementerio General, donde una Delegación Especial de la República Argentina depositará una placa en la tumba del General O'Higgins.

Recibimiento de la Delegación Parlamentaria uruguaya

—Se acordó, a petición del señor Cárdenas (vice-presidente), comisionar a los señores miembros de la Mesa y a los señores Bermúdez y Peragallo para recibir y atender a la delegación parlamentaria que el Congreso uruguayo ha acreditado en Chile.

Dragaje del río Valdivia

El señor YAVAR.— Ruega a los señores Ministros de Hacienda y de Guerra que se impongan de las observaciones que hizo, en sesiones pasadas, sobre la necesidad de cumplir la ley de dragaje del río Valdivia, a fin de que procuren atenderlas.

Elección de Mesa

El señor CARDENAS (vice-presidente).— Corresponde proceder a la elección de Presidente y primer vice de esta honorable Cámara.

—Verificado el escrutinio, entre 77 votantes, siendo la mayoría absoluta 39, dió el siguiente resultado:

Para presidente:

Por el señor Briones Luco, 41 votos.

Por el señor Ruiz, 2 votos.

Por el señor Rodríguez don Aníbal, 1 voto.

Por el señor Barrenechea, 1 voto.

Por el señor Serrano, 1 voto.

Por el señor Videla don Ramón, 1 voto.

En blanco, 30 votos.

Total: 77 votos.

Para primer vice-presidente:

Por el señor Jaramillo, 55 votos.

Por el señor Errázuriz Tagle, 2 votos.

En blanco, 30 votos.

Total: 77 votos.

El señor CARDENAS (vice-presidente).— Los honorables señores Briones Luco y Jaramillo, pueden pasar a ocupar sus asientos.

—Los señores Briones Luco y Jaramillo pasan a ocupar sus asientos en medio de estruendosos aplausos a la Mesa.

Votaciones

Mientras se votaban algunas preferencias de solicitudes particulares, quedó la sala sin número y se levantó la sesión a las 18.20 horas.

RESFRIADOS CAUSAN DOLOR DE CABEZA

El LAXATIVO BROMO QUININA desvía la causa. Se usa en todo el mundo para curar un resfriado en un día. La firma de E. W. GROVE se halla en cada cajita. Hecho por la PARIS MEDICINE Co., St. Louis, E. U. de A.

VIDA SOCIAL

EN EL MUNICIPAL.— Anoche se efectuó en el Teatro Municipal, la representación de la graciosa obra de Calderón de la Barca, "Casa con dos puertas", en la que obtuvieron, como en las anteriores numerosos aplausos la notable artista, señora María Guerrero y el señor Díaz de Mendoza, como asimismo, los demás artistas que intervinieron en la interpretación de la obra.

Entre la concurrencia, pudimos anotar las siguientes familias:

Salas Edwards, Eguiguren Irarrázaval, Moller Salas, Matte Pinto, Irarrázaval Fernández, Edwards Matte, González de Edwards, Hurtado de Edwards, Izquierdo de Edwards, Bunster Carmona, Saavedra Baeza, Bernales Lazcano, Ortúzar Cruz, Ortúzar de Eguiguren, Baronesa de Lagatinerie, Barros Errázuriz, Alessandri Rodríguez, Lyon Vial, Cuevas Llona, Cruz Eyzaguirre, Peña Otaegui, Claro Salas, Astoreca Sartori, Fernández Jara, Isaza de Barros, Phillips de Calvo, Fernández de Undurraga, Claro de Peña, Avendaño Montt, y muchas otras que no recordamos.

SUZANNE DESPREZ.— En los primeros días de la entrante semana, tendrá lugar la velada que la eminente artista señora Suzanne Desprèz y demás artistas que la acompañan darán en el teatro del Club de Señoras con el siguiente programa:

La Nuit d'Octobre, de Alfredo de Musset, "Le cocur a ses raisons", de Fleus caillevet y una causserie sobre "La femme" que hará Lugni Poe y Henry Burguet.

Las entradas se venderán en el mismo Club y en la Confitería Olympia.

CONCIERTO RUBINSTEIN.— Las audiciones musicales que ha ofrecido este maravilloso pianista, al público del Municipal, han sido verdaderas fiestas artísticas, en las cuales el auditorio ha experimentado hondas emociones.

No es posible superar en perfección a Rubinstein y es maravilloso su temperamento que interpreta con el mismo entusiasmo a todos los maestros.

Los programas de los tres conciertos de abono que ha hecho Rubinstein en el Municipal han sido de una selección artística, desconocida para el público de dicho teatro, que ha ovacionado al insigne pianista. El cuarto y último de esos conciertos se efectuará en la tarde de mañana y seguramente que el programa superará a los anteriores; será un motivo para que Rubinstein alcance nuevas y frenéticas ovaciones.

CLUB DE SEÑORAS.— De las 16 a las 18 horas se servirá té con cakes y tostadas a las socias que lo deseen.

ALMUERZO.— Don Jorge Valdés Mendeville, ofreció ayer un almuerzo en el Restaurant Santiago en honor del señor don Gonzalo Barros Ortúzar al que asistieron los siguientes corredores de la Bolsa de Comercio: Jorge Valdés Mendeville, Gonzalo Barros Ortúzar, Ignacio Valdivieso Solar, Daniel López Pérez, Oscar Valenzuela Valdés, Luis Ramírez Sanz, Diego Sutil Prieto, Carlos Romero Aguirre, Florencio Villamil Concha, Jorge Astaburuaga Lyon, Fernando del Río, Montt, Rodolfo Irarrázaval Lira, Ernesto Onfray, Arturo Walker Valdivieso y Osvaldo Bernstein.

VENTA ARTISTICA.— Desde ayer está abierta en la Casa Ramón Eyzaguirre, una interesante exposición de cuadros españoles que tiene el mérito de ser un conjunto homogéneo y de muchos pintores que son suficientemente conocidos.

Hay cuadros de Agrasot, Anglada, Galofre, García Rodríguez, Graner, Martínez Vásquez, Masriera, Mas y Fondevila, Maifren, Matilla, Poy Balmau, Román Rivera, Rusiñol, Sorolla, Urgell y de otros muchos artistas. Cada uno de estos cuadros, aunque sean algunos de ellos simples impresiones, tienen el mérito de reflejar la característica de cada autor y son sin duda muchos de ellos los artistas que han dado fama a la escuela española.

Estos cuadros, serán subastados el próximo Sábado.

EN LA DIPLOMACIA.— Próximamente llegará a esta capital el Ministro de Chile en el Uruguay, señor don Enrique Cuevas B., acompañado de su esposa, la señora Carmela Mackenna de Cuevas.

DON JOAQUIN WALKER MARTINEZ.— Mejor continúa el señor don Joaquín Walker Martínez.

EN MEMORIA DEL SEÑOR DON RAFAEL SOTOMAYOR.— Hoy, Jueves 24 del presente, se oficiará una misa en el templo de la Gratitud Nacional, a las 11 de la mañana, en memoria del señor don Rafael Sotomayor.

MATRIMONIO CONCERTADO.— Se ha concertado el matrimonio del señor Jorge Orrego Pardo con la señorita Magdalena Gumucio Achondo.

MATRIMONIOS.— El Sábado próximo se efectuará el matrimonio de la señorita Blanca Larraín Cotapos con el señor Rafael Correa Ugarte.

—El próximo Domingo será bendecido en la Capilla de los Padres Franceses, a las 11 de la mañana, el matrimonio de la señorita María Saavedra Baeza, con el señor Gabriel Bunster Carmona.

NACIMIENTO.— Ha nacido una hijita del señor Arturo Troncoso C. y de la señora Inés Rojas de Troncoso.

ENFERMOS.— Mejor sigue la señora Eufemia Montt de Saavedra.

—Ayer fué sometido a una operación, el señor Jorge Lecannelier Rivas.

—En el pensionado del Salvador ha sido sometida a una operación de apendicitis, la señora Graciela Arrau de Merino.

Su estado es satisfactorio.

—Desde varios días guarda cama el señor Alfredo Arancibia Nieto.

Continúa bastante delicado de salud el señor don Eduardo Poirier, Ministro de Guatemala en Chile.

IN MEMORIAM.— Mañana Viernes se oficiará una misa en la Iglesia del Salvador a las 9¼ horas en el altar de Animas, por el descanso del alma de la señora Blanca Cuevas de Valdés.

VIAJEROS.— Al sur se dirigió ayer, el señor Aníbal Pinto.

—Hoy parte a Valparaíso, el señor don Guillermo Subercaseaux.

—Al mismo punto se dirigió el señor Belisario Díaz Ossa.

—Partió al sur, el señor René Arce.

—Regresó a Valparaíso, el señor don Salvador Zegers e hija.

—Hoy parte a su fundo en Calera, el señor Eduardo Salas Undurraga.

—Al sur se dirigió el señor Estanislao Anguita.

—De Concepción llegó el señor Domingo de la Sotta y señora Amelia Larenas de la Sotta.

—A Valparaíso se dirigió el señor Héctor Carrasco.

—Al mismo punto se dirigió el señor J. César Campos.

—A su fundo en el sur partió el señor don Arturo Alemparte.

—Partió a Concepción, el señor Carlos Cruzat Vicuña.

—El Lunes próximo parten a Valparaíso, el señor Julio de la Torre y señorita Delfina de la Torre.

—A Temuco se dirigió el señor Alfredo Fleishman.

—Hoy parte a Valparaíso el señor Rodolfo Wedeles.

—Al mismo punto se dirigió el señor don Guillermo Rivera.

—Regresó a Concepción el señor Pedro del Río.

—Al mismo punto partió el señor Aníbal Larenas.

—Partió a Valparaíso, el señor Guillermo Millie.

Han regresado a Valparaíso don Jorge Figueroa L. y su esposa señora Blanca Ramírez de Figueroa y la señorita Olga Figueroa R.

Han regresado de Buenos Aires y Montevideo, después de un mes de viaje, el diputado por Cauquenes, don Alejandro Herquíñigo y su esposa, la señora Penna de Herquíñigo.

DESPEDIDA DE SOLTERO.— Esta noche a las 8 P. M. se efectuará en los comedores del Savoy Hotel la comida que un grupo de amigos ofrece al señor Rafael Correa Ugarte, con motivo de su próximo matrimonio.

Las adhesiones se recibirán hasta las 16 horas (4 P. M.) de hoy en el local indicado.

LA CRUZ BLANCA.— A las señoras que forman el Directorio de esta Institución se les ha dirigido la siguiente invitación.

"La Secretaria de la Cruz Blanca saluda atentamente a Ud. y tiene el honor de invitarla a una reunión que tendrá lugar el Viernes 25 a las 17 horas (5 P. M.), en Delicias 2577.

Se ruega encarecidamente la asistencia, pues hay asuntos urgentes que tratar".

LAWN-TENNIS.— El Sábado y Domingo continuará jugándose el Gran Campeonato de Primavera en las canchas del Club Santiago.

En nuestra Sección Sportiva aparece la lista de los juegos que se verificarán en esos días y la Comisión Directiva nos ruega llamar especialmente la atención de los inscritos que deben acudir puntualmente a la citación.

Julia & Armand ESTADO 357

AVISO A MIS DEUDORES MOROSOS

que desde el 1.o de Noviembre próximo empezaré a publicar en esta MISMA SECCION sus nombres y apellidos. Ruego a las señoras que deseen evitar la aparición de sus nombres se sirvan mandar cancelar sus cuentas en el curso del presente mes.

25-j W. GUALTIERI.

Casas para Arrendar

NECESITAMOS

Vicuña Mackenna, con jardín y fondo a la Avenida Las Quintas.

Avenida Macul hasta de $ 450.

Pedro Valdivia hasta $ 600 amoblada.

COMPAÑIA 1301

Casilla 7533

8418-24-j

En honor de los estudiantes argentinos

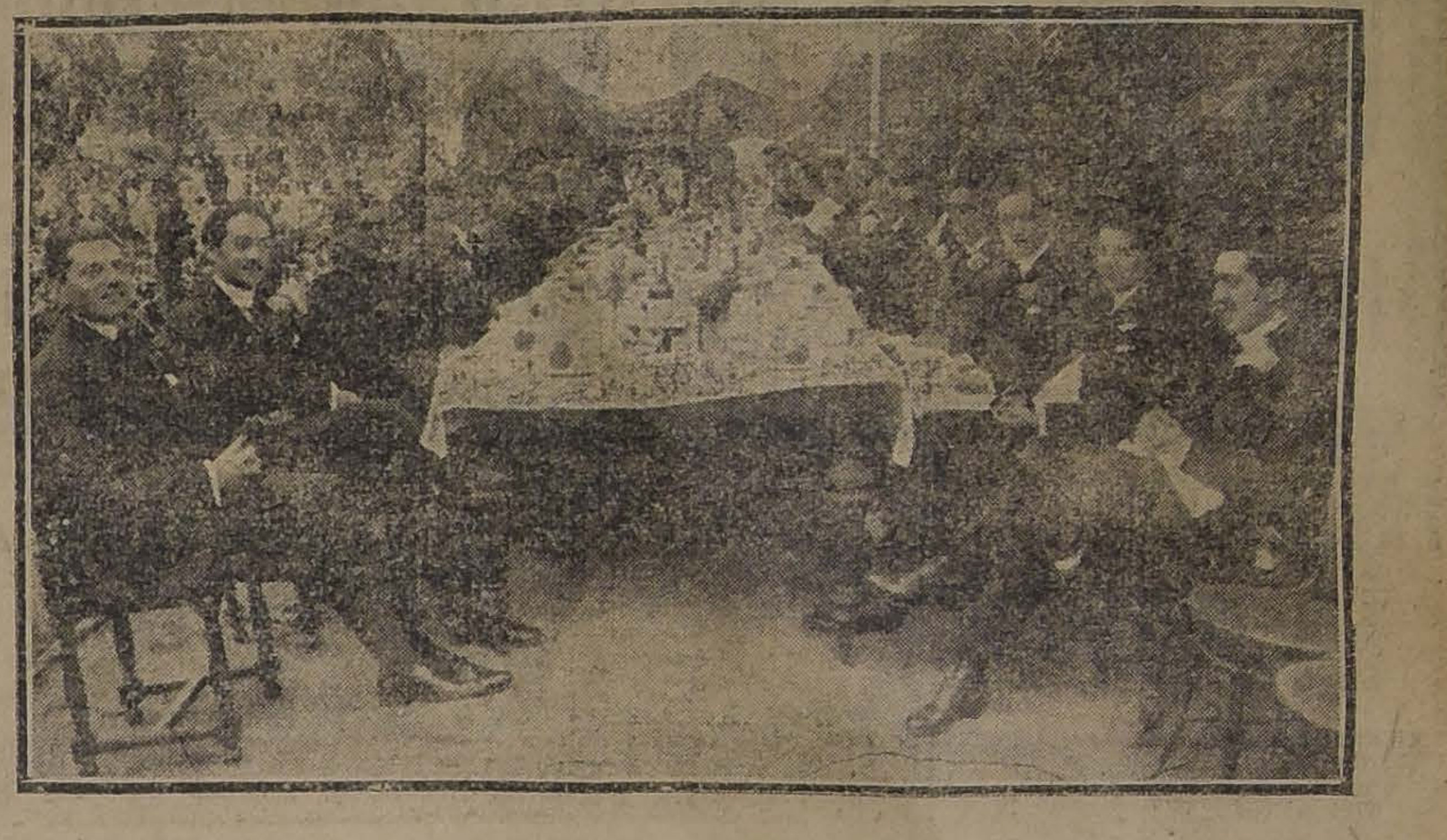

A medio día de ayer se efectuó en una quinta de los alrededores de Santiago una manifestación en honor de los estudiantes argentinos venidos a las fiestas de la Primavera. La vista que acompaña estas líneas fué tomada durante esta manifestación.

Consejos de la Comtesse Ivon

PARA NIÑOS Y ENFERMOS

Muchas veces se vacila para elegir un alimento sano y agradable, de fácil digestión, que sea aceptado con gusto por los niños o enfermos. Los Bizcochos Canale son especialmente adecuados para este objeto, pues tienen un sabor sumamente agradable, son ligeramente dulces y sus componentes están garantidos como de gran pureza, su aspecto es muy atractivo; además, son muy adecuados para servirlos con chocolate, leche o té. La Casa Gath y Chaves son los representantes exclusivos de este exquisito producto argentino.

AJUARES PARA GUAGUAS

Ya nos hemos ocupado bastante de las toilettes de los grandes. Ahora dedicaremos algunas líneas al trousseau de los bebés.

Con razón las madres se esmeran en adornar a sus guaguas con las mejores ropas, encajes, cintas, tules, etc., para realzar sus atractivos naturales y darles el encanto que seduce a todos y llena de orgullo a la madre feliz. Como no todas pueden darse el placer y la satisfacción de preparar por sus propias manos los ajuares para sus bebés, les llamamos la atención a los que confeccionan los talleres de la Casa Fratelli Castagneto, donde pueden escoger todas las piezas del ajuar en las más variadas formas y hechuras, muy bien confeccionadas y perfectamente acabadas, entre las cuales llamamos especialmente la atención hacia los modelos italiano, francés, belga y americano, que, sin duda, satisfacen al gusto más exigente.

PARA TEÑIR EL CABELLO

Las canas son miradas con verdadero horror, y con razón, por las mujeres, que desean siempre aparecer jóvenes, de allí la necesidad de usar tinturas para teñirlas. Sin embargo, nada hay más peligroso que aplicar al cabello productos cuya composición química puede serle nocivo y aún perjudicial para la salud misma de la persona; entre las muchas preparaciones que hay con este objeto, una de las más recomendables es Le Niger, que vende la Casa Gath y Chaves, producto inglés que vuelve el cabello a su color natural, a su verdadero tinte, sea éste rubio, castaño o negro, en cualquiera de sus variados tonos.

PARA LAS ARRUGAS

Para aparecer siempre joven, es necesario evitar las arrugas, el más temido enemigo de la belleza femenina; para conseguirlo es preciso elegir un producto que no contenga substancias nocivas, que dan un sorprendente resultado en el primer momento y a la larga aparecen sus estragos. La Sève de Lys, es, sin duda, una de las mejores preparaciones que se puede recomendar; no sólo para quitar las arrugas, sino como preservativo de otras impurezas de la piel.

COMTESSE IVON.

MUSICA

TERESA MOGROVEJO

Ayer falleció en esta capital a consecuencia de rápida enfermedad, la señorita Teresa Mogrovejo, culta y distinguida joven cuyo nombre se destacaba ya con contornos precisos en nuestro mundo artístico. La señorita Mogrovejo es arrebatada al cariño de los suyos y la estimación de sus numerosos admiradores y relaciones en pleno florecimiento de juventud; su desaparición tan prematura es por múltiples motivos hondamente sensible.

Poco tiempo hacía que la señorita Mogrovejo había recibido en nuestro Conservatorio Nacional el título de Concertista, obtenido no sólo en virtud de una inteligente consagración al estudio sino que particularmente por un notable temperamento de artista que la hizo recoger positivos triunfos en las pocas presentaciones que su corta edad le había permitido realizar ante nuestros públicos más selectos, presentaciones en las cuales demostró verdadero talento en la interpretación de los grandes maestros y que le auguraban una brillante carrera artística. Además de ser dotada de cualidades morales que la conquistaban francos y entusiastas afectos de quienes tenían ocasión de tratarla de cerca, la señorita Mogrovejo, se distinguía también por una selecta cultura y una gran bondad. Su pérdida no lo es solamente para su respetable hogar y numerosos admiradores, sino que también para nuestros círculos artísticos. Sus funerales se efectuarán hoy en la Iglesia de la Merced a las 9.30 horas.

Educación

"ORFEON CHILENO ISMAEL PARRAGUEZ".— Se encarece la asistencia de los señores socios a la sesión ordinaria de hoy Jueves, por haber asuntos importantes que tratar.

A las 17.39 horas.

INSTITUTO PEDAGOGICO.— **Escursión de estudio.**— Por tren de 8. 20 horas, del Sábado del presente mes, partirán al puerto de San Antonio los alumnos de la asignatura de Ciencias Biológicas con el objeto de estudiar la flora y fauna de esa región. Irán acompañados del profesor del ramo Dr. don Federico Johone y del Jefe de Trabajos de la sección don Víctor M. Baeza.

ESCURSION DE ESTUDIO.— Se nos pide avisar a los alumnos de la Escuela de Electricistas de la Sociedad Fomento Fabril, que el Domingo 27 del presente se efectuará una escursión de estudio a la planta eléctrica de Florida Alta. Se ruega a los alumnos que se interesen pasen a inscribirse al local de la Escuela de las 20 a las 22 horas.

OBSEQUIO A DON PEDRO AGUIRRE C.— El señor don Pedro Aguirre Cerda ha sido objeto de una sginificativa manifestación, antes de partir a los Estados Unidos.

Los profesores de los Liceos de Niñas y de Hombres de Puerto Montt y del de Hombres de Osorno le han dirigido una cariñosa carta de saludo por las energías que ha consagrado al progreso de la institución pública del país.

Acompaña a la comunicación en referencia un hermoso objeto de arte que simboliza un sincero agradecimiento a su labor.

El señor Aguirre Cerda respondió agradeciendo esta grata manifestación del profesorado de esos establecimientos.

Les manifiesta apreciar en lo que vale el valor intrínseco del obsequio y su alto significado que importa para la aprobación de su labor.

Termina haciendo algunas sinceras consideraciones acerca del alcance de este estímulo que viene de personas tan capacitadas y les promete contribuir siempre al progreso de la educación nacional.

UNIVERSIDAD POPULAR LASTARRIA. — Hoy habrá clase de aritmética con el señor Lain Diez a las 20 3|4 h. (9 P. M.) Damos a continuación el tema: "Mezclas y proporciones".

—Se venderá la 12.a clase de filosofía, ya reimpresa.

—Mañana habrá clase de geometría a la misma hora, se tratará de los elementos del círculo.

PINTURAS - BARNICES

Esmaltes, Tierras colores

PRECIO BAJO FIJO

MERCERIA MATTA

Casa fundada 1886

Delicias 2780 - Portal Edwards

Ismael Errázuriz O.

Corredor de la Bolsa de Comercio

Se encarga de la compraventa de acciones, bonos, etc., y préstamos hipotecarios.

CALLE CLUB DE LA UNION 1065 (Edificio de la Bolsa)

ENRIQUE MORENO OLEA

DENTISTA

Especialista Protesis de la Clínica Dental del Dr. Valenzuela Basterrica. Huérfanos 1616. Teléfono 1642.

ELECTRICIDAD

Todo eléctrico

Planchas
Encrespadores
Teteras
Cafeteras
Lecheras
Ollas
Sartenes
Cocinas
Calentadores de agua
Anafes
Estufas
Baño María
Tostadores de pan
Soperas
Etc., Etc.

Calidad garantida

LLEGO UN INMENSO Y NOVEDOSO SURTIDO

Raab, Bellet y Cía

SANTIAGO, ESTADO 235

Gran Almacén

EDIFICIO "HOTEL SAVOY"

Agustinas casi esquina de Ahumada

Ocupado actualmente por la Casa de Modas A. M. Robert, arriendo.

Tratar:

Luis Calderón Cousiño

AGUSTINAS 1082-A

11 a 12 - 17 a 18.

8408-28-j

A. M. ROBERT

Agustinas 1017

Cambio de Local

ULTIMOS DIAS

— de —

REALIZACION

8412-25-j

Bonito Auto

PARTICULAR

SE ARRIENDA

por quincenas, días u horas.

Datos:

Teléfono 1476 - Casilla 28-D

O Huérfanos 703

CASIMIRO NECOCHEA

31-j.

~~Desagradable e inútil vello~~

Como borra Ud. con una esponja húmeda lo escrito en una pizarra así el

Depilatorio del Dr. Martins

hace desaparecer el desagradable e inútil vello.

RECIBIO

JERSEY DE LANA

ID. SEDA

La Villa de Madrid

64-AHUMADA-64

CEMENTO MELON

El único Cemento PORTLAND que se fabrica actualmente en el país.-Oficina Bandera 185

Precio por carros completos:

$ 28.00 m. c.

Los tres sacos (un barril) puestos en Calera.

EN LOS DEPOSITOS:

$ 10.10 moneda corriente, el saco

PERCY IPSEN, Gerente.

8410-24-j

PATENTES DE INVENCION

Al Ministerio de Industria y Obras Públicas se han presentado los siguientes inventores solicitando del Supremo Gobierno patente de privilegio por los inventos que se indican:

Don Armando A. Muñoz, para "Una rueda auxiliar para automóviles, a fin de evitar las roturas de los neumáticos y hacer que el coche soporte un peso mayor que el normal".

Don Benito Ponte, para "Unas mejoras en los medios de dirección de los automóviles Ford, a fin de darle mayor seguridad al chauffeur y facilitar su tarea".

Don Eduardo Gabriel Lacoste, para "Un sillón ortopédico destinado especialmente para enfermos de coxaljias y luxación congénita".

El señor Rudolf Gahl, para "Un nuevo método para recuperar los metales de las soluciones".

El señor Herbert William Faulkner, para "Un nuevo método de separación de los boratos de las gangas que los contienen".

El señor Niels O. Alphons Cordes, para "Un nuevo tipo de parachispas destinado especialmente a motores locomóviles"

El señor Jacobo Cramarenco Donskoy, para "Un aparato destinado a hacer descansar la cabeza de las personas mientras toman el baño de tina".

Los señores Rafael y Marcelino Herrera Vegas, para "Un nuevo producto colorante y mordiente".

Los señores Esteban B. Gandulfo y Regino A. Martínez, para "Un nuevo producto inflamable, para ser aplicado en los cigarrillos y evitar el uso del fósforo".

En cumplimiento de las disposiciones supremas reglamentarias de las patentes de invención se da el presente aviso, y se previene al público que las oposiciones de los que se consideren perjudicados en sus derechos se aceptarán en esta Oficina durante 30 días a contar desde esta fecha.

Santiago, 19 de Octubre de 1918.

El Jefe de la Oficina de Patentes de Invención.

24-j.

VENDEDOR VIAJERO

que partirá el 27 del presente para el sur, solicita representaciones comerciales e industriales a comisión.

Dirigirse a
Armando Valenzuela García
Casilla 3565

x-9264-24-j

LLAVES PERDIDAS

Se ruega a la persona que haya encontrado unas llaves perdidas ayer, las devuelva a esta imprenta.

SE PAGA GRATIFICACION

x-9265-24-j

SE NECESITA VENDEDORA

que conozca bien el ramo de Moda, prefiérese señorita francesa, buena presencia.

Inútil presentarse sin certificados de competencia y honradez.

Buen sueldo

PELETERIA COLON
226.—Ahumada.—226

24-j.

Vendo Chacra

En Aconcagua, al lado de la ciudad de San Felipe, consta de 15 cuadras regadas, terrenos de excelente calidad. Buenas casas. Gran arboleda y huerto. Deuda bancaria: $ 20,000.

PRECIO: $ 80,000

Carlos Latorre H.
CATEDRAL 1109

8418-25-j

AVISO

PROPUESTAS PUBLICAS

El Ferrocarril Militar de Puente Alto al Volcán, pide propuestas públicas por 700 toneladas de carbón de piedra o briquetas.

Bases: consultar en el Departamento de Ingenieros del Ministerio de Guerra o en el Ferrocarril Militar en Puente Alto.

Las propuestas se abrirán el 18 de Noviembre.

x-9131-29-j

AVISO

PROPUESTAS PUBLICAS

El Ferrocarril Militar de Puente Alto al Volcán, pide propuestas públicas por 10,000 durmientes de roble pellín.

Bases, consultar en el Departamento de Ingenieros del Ministerio de Guerra, o en el Ferrocarril Militar en Puente Alto.

Las propuestas se abrirán el 25 de Noviembre.

x-9180-29-j

VIÑA URMENETA

— LIMACHE —

Teléf. 185. – Pasaje Matte 24. – Cas. 2489

Vinos Blancos y Tintos premiados en más de 15 Exposiciones en Chile, República Argentina, Estados Unidos y Europa.

Vino Medoc, premiado con medalla de oro, que es por su calidad y precio adecuado para el consumo diario.

LOCOMOVILES "CLAYTON"

De 6 a 14 caballos

TRILLADORAS "CLAYTON"

OFRECEN

H. A. FINN
Blanco 786 - Casilla 1405
VALPARAISO

ELADIO VICUÑA E.
Agustinas 1150 - Casilla 1417
SANTIAGO

AGENTES

OSCAR GARRETON R.

VALPARAISO: COCHRANE 864. - CASILLA 1436. - TELEFONO INGLES 1712. - DIRECCION TELEGRAFICA: "GAFE"

Agente de la VIÑA TARAPACA, ex-Zavala, vinos que se recomiendan por sí solo

Compra y venta de ganado gordo de embarque por cuenta ajena.

Especialidad por cuenta ajena en la venta de papas del centro.

LLEGO nueva remesa de VACUNA "MULFORD"

Contra el CARBUNCLO, para vacunos, ovejunos, caballares y mulares.

SUERO CONTRA EL COLERA PORCINO, O PINTADILLA
DESINFECTANTE "KRELOS"

Todos estos productos, de resultado comprobado, garantido.

ORDENES:

PEDRO LARRAIN V.,

SOCIEDAD EL TATTERSALL. — Huérfanos 1287, Casilla 835.
TELEFONO INGLES 1052

SPORT

LAWN TENNIS
PING-PONG
FOOT-BALL
BOX

Un completo surtido para estos deportes los encontrará Ud. a los mejores precios en la casa

AHUMADA 102 G. PLACIER Teléf. Ing. 1997

8406 29-j

Ocasión. : COLE 8

Siete asientos, en perfecto estado, con muy poco uso, se vende. Dirigirse: AHUMADA 102

8407-26-j

Interesa a Usted saber

que próximamente iniciará sus operaciones la

Feria de Productos Agrícolas

DE PASCUAL SANTORSOLA

por consiguiente, recibe desde luego productos para los remates semanales.

SI ES UD. AGRICULTOR
no deje de pedir informaciones, pues le conviene, y
SI ES UD. COMERCIANTE
encontrará ventajas que le serán altamente provechosas a sus intereses.

PIDA DATOS POR
Teléfono inglés N.o 160, por correo a **Casilla 3635** o personalmente en la oficina de la Feria

DELICIAS 1286

FUNDO VENDO

En Itata, a tres leguas del ferrocarril de Chillán a Tomé. Consta de 487 cuadras de suelos aptos para siembra. Viña con 120,000 plantas que producen 4,000 arrobas. Buenas casas habitación, bodegas y enseres, casas de inquilinos. Plantaciones de 50,000 pinos. Cien cuadras sembradas y 150 abarvechadas. Debe $ 70,000 a la Caja Hipotecaria. Facilidades de pago.

PRECIO: $ 200,000

Carlos Latorre H.
CATEDRAL 1109

8417-25-j

EPILEPSIA

Baile de San Vito
HISTERIA
Alivio progresivo hasta curación por la

SOLUCION
anti-nerviosa
LAROYENNE

Soberana contra cualquier forma de la
AGITACIÓN NERVIOSA

50 Años de Éxito.

DEPÓSITO GENERAL:
DUREL, Farmacéutico
7, Boulᵈ Denain, PARIS
y todas Farmacias.

Suscríbase Ud. a "La Nación"

"Swinehart"

El mejor neumático para automóviles. Fabricado con goma genuina y tramas muy resistentes. Lisos, Exágonos y acanalados.

Hay lista una gran partida, todas las medidas.

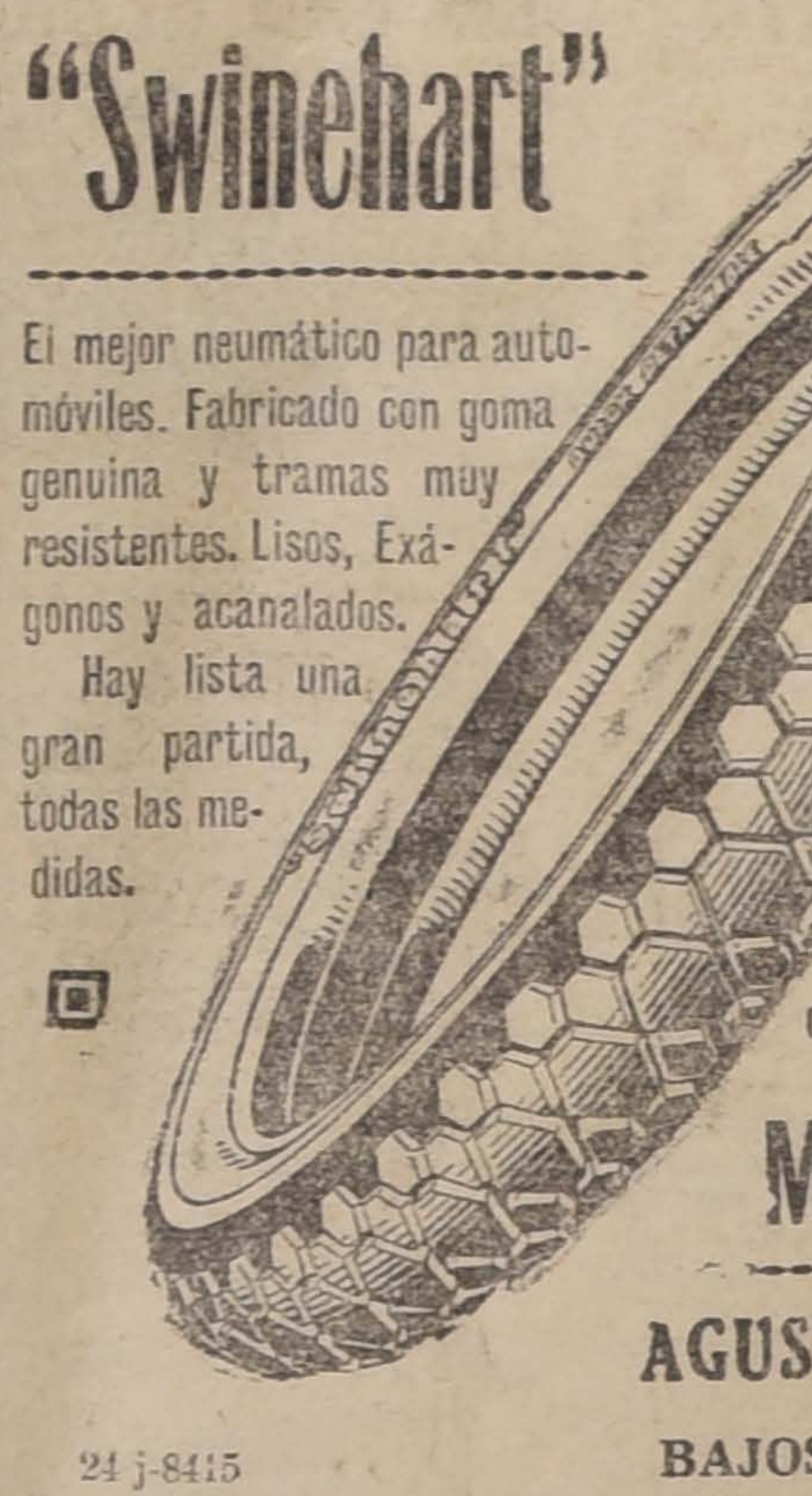

Sección Repuestos Automovilísticos Faros busca caminos, para-choques "Hércules" y "Lyon" Cojines, Fundas, Floreros, etc.

Montval & Co.

AGUSTINAS 1041-49
BAJOS SAVOY HOTEL

24 j-8415

Vidrios Planos

de todas clases y tamaños se venden y colocan por mayor y menor a precios bajos. Consulten precios en

LA VIDRIERIA RUSA

Santo Domingo 1047

Entre Bandera y Puente. - Teléfono Inglés 2957. - Casilla 2010
GRAN REALIZACION DE MARCOS HECHOS IMPORTADOS

M. Tomás Tocornal

CORREDOR DE LA BOLSA DE COMERCIO

Se encarga de la compra y venta de bonos, acciones y propiedades; de la contratación de seguros y deudas hipotecarias, conversiones de deudas, etc.

Bandera 227 :-: Teléfono Inglés 2636

EMPRESA BALNEARIA PICHILEMU

EN LA COSTA DE COLCHAGUA

Gran Hotel

Como en años anteriores, este Balneario ha sido sometido a reparaciones y mejoras de toda especie. Se ha hecho una magnífica instalación de luz eléctrica para la perfecta iluminación de sus dependencias, calles, paseos, etc. El agua potable ha sido aumentada y mejorada con nuevas captaciones. Se han colocado baños de agua dulce en el Hotel.

La instalación de baños de mar ha sido mejorada.

La pensión se ha modificado reduciéndola a una tarifa sumamente módica: $ 10.00 en Diciembre, Enero y Marzo; y $ 12.00, en Febrero, por cada persona.

La Empresa cuenta con automóviles para pasajeros y auto camión para los equipajes. El viaje se hace desde Santiago por tren directo que sale a las 9½, y del sur en el ordinario con trasbordo en San Fernando.

La Empresa arrienda para la temporada cómodos y elegantes chalets con todo mobiliario.

Datos y pormenores proporcionará:

Evaristo S. Merino C., en Pichilemu

DIABÉTICOS

Llegó nueva remesa de alimentos anti-diabéticos

Pan tostado de puro gluten
Pan de puro gluten
Bizcochos de puro gluten
Bizcochos de puro gluten con huevo
Bizcochos de puro gluten con anís
Sémola de puro gluten
Harina de puro gluten
Grisinea de puro gluten

UNICOS IMPORTADORES

QUESTASANGUINETTI & Co.

CASILLA 417.--COCHRANE --649 VALPARAISO

El actual Presidente de los Estados Unidos

el árbitro de la paz mundial, es el taquígrafo más notable salido de las aulas de los Institutos Taquigráficos de Pitman.

Incontables hombres de negocios en Inglaterra y los Estados Unidos reconocen la necesidad imperiosa que tiene todo joven ambicioso de escalar puestos importantes, de aprender la taquigrafía comercial de Isaac Pitman.

El único establecimiento en Chile que enseña la lucrativa profesión de taquígrafos, estenógrafos comerciales, según los métodos reformados con ocasión del centenario del nacimiento del inventor en 1913, es el

"INSTITUTO TAQUIGRAFICO PITMAN"

TRADUCCIONES - ESTENOGRAFIA.
BANDERA 84 -- SANTIAGO

Si necesita más detalles, escriba al Director.

PENTALINA

AGUA PURGANTE GASEOSA

Recomendada por todas las eminencias médicas por su agradable gusto y eficaz efecto

CERTIFICADO DE UN EMINENTE FACULTATIVO

"Certifico que he empleado con muy buen éxito el agua purgante gaseosa llamada "Pentalina" y que posee una gran ventaja sobre sus similares por ser eficaz y agradable al paladar de los niños.

DR. PHILLIP."

DE VENTA EN TODAS LAS BOTICAS Y DROGUERIAS

POR MAYOR:

Viñes Hnos., Compañía 2005
Droguería Francesa, Ahumada 243

8384-27-j

PROPUESTAS

Para la venta de bonos destinados a las Obras de Regadio

Pídense propuestas cerradas para la enajenación de ($ 4.000,000) cuatro millones en bonos, destinados a las obras de regadío de conformidad a la ley 2,953, de 9 de Diciembre de 1914.

Las propuestas se abrirán en la Dirección del Tesoro, a las 15 h. del Sábado 26 del presente.

Los bonos de riego ganan un interés de 8% anual y tienen una amortización acumulativa de 1%, también anual, y los intereses se pagarán en la Tesorería Fiscal de Santiago desde el 1.o de Octubre actual.

Los referidos bonos están excentos de contribuciones fiscales y municipales, y sirven de caución para retirar vales de Tesorería.

Los bonos pueden ser retirados de la circulación depositándolos en la Casa de Moneda. Las propuestas pueden hacerse por el total o por parcialidades desde quinientos pesos.

EL DIRECTOR.

Santiago, Octubre 18 de 1918.

26-j

FUNDO

VENDO DE OCASION

UBICADO EN LA ZONA CENTRAL, A MEDIA HORA DE ESTACION POR ESPLENDIDO CAMINO, 727 HECTAREAS PLANAS REGADAS, SUELOS BUENOS PARA TODO CULTIVO, ESPECIALMENTE TRIGUERO, MUY PASTOSO, ENTREBOLADO, BONITAS ALAMEDAS, COMODAS CASAS, BODEGAS, GALPONES, POSESIONES, DEUDA EN BONOS DE $ 150,000. PRECIO: $ 518,000, QUE SE PAGAN CON SOLO $ 60,000 AL CONTADO, RESTO A VOLUNTAD DEL COMPRADOR, CON EL 7% DE INTERES.

ARCADIO MEZA S.

MORANDE. 442

8372-25-j

PROPUESTAS

SE PIDEN PROPUESTAS PUBLICAS PARA LA CONSTRUCCION DEL HOSPITAL DE TENO.

BASES Y ANTECEDENTES EN LA OFICINA MUNICIPAL DE TENO.

LAS PROPUESTAS SE ABRIRAN EL 30 DEL PRESENTE, A LAS 15 HORAS.

La Junta de Beneficencia.

x-9231-29-j

Ferrocarriles del Estado

PROPUESTAS PARA EL 4 DE DICIEMBRE

Se solicitan propuestas públicas para el 4 de Diciembre próximo por máquinas fechadoras de boletos, máquinas de escribir, boleteras de madera, prensas perforadoras de boletos, máquinas calculadoras, prensas de copiar, cajas de fondos, taquímetro, alfileres, anilinas, archivadores Soennecken, calendarios, esfoliadores, cáñamo en ovillos, elásticos, papeles, tintas, gomas y diversos otros artículos de escritorio y de dibujo según detalle de las bases que los interesados pueden consultar en el Departamento de Materiales y Almacenes (Estación Alameda).

Santiago, Octubre 2 de 1918.

27-k

INFORMACIONES DEL EXTRANJERO

SERVICIO DE NUESTROS CORRESPONSALES ESPECIALES, de The Central and South American Telegraph Co., via Colon, de la Agencia Havas y de la Agencia Americana

LA GRAN GUERRA

Los aliados continúan obteniendo crecientes ventajas en el frente occidental

El Gobierno belga trasladará próximamente su asiento a Ostende

Según un diario alemán, Austria ha entregado a las autoridades polacas la administración de la parte de Polonia ocupada por las armas austriacas

Las operaciones en Bélgica y Francia

Los franco-belgas han proseguido sus ataques a través del Lys y del Escalda

Los ingleses se apoderan del bosque de Raismes, al norte de Valenciennes, sobre la cual continúan avanzando rápidamente

La situación no ha cambiado entre el Serre y el Oise

Entre el Aisne y el Meuse los norteamericanos se apoderan por asalto del bosque de Rappes y de la colina 299

SUS AVANZADAS OCUPAN LAS SALIENTES SEPTENTRIONAL Y ORIENTAL DEL BOSQUE DE BATHENVILLE

MEDIDAS PARA COMBATIR LA TUBERCULOSIS EN LAS REGIONES LIBERTADAS DE FRANCIA

PARIS 23.— En el último Consejo de Ministros, M. Lebrun, Ministro de las regiones libertadas, dió cuenta de las primeras medidas adoptadas para restablecer la vida local en las regiones recientemente libertadas. El Consejo decidió exponer a la Cámara un proyecto por el cual se ordena la declaración obligatoria de toda persona enferma de tuberculosis.

EL PASO DEL ESCALDA Y DEL LYS POR LOS ALIADOS

Amenaza sobre la línea defensiva alemana

PARIS 23.— La jornada de ayer fué marcada por la acentuación de la resistencia alemana sobre el río Lys y en el Escalda, línea que los alemanes habían elegido como límite de la retirada, por lo menos provisoriamente. Se presume que el enemigo podrá permanecer muy poco tiempo en estas líneas.

Al sur del Gante el ejército del general de Goutte forzó el paso del Lys y los británicos llegaron hasta el Escalda. Valenciennes y Tournai, ciudades que debían ser los pilares de la resistencia del enemigo, están ahora rodeadas y el paso del Escalda ha sido forzado en Pecq, y pronto lo será en Pontchanin.

La línea de defensa del Lys inferior y del Escalda están desde estos momentos muy comprometidos.

"L'Homme Libre" hace notar que la facilidad de la maniobra permite a nuestro comando apoyar por medio de un choque directo el talonamiento de los alemanes efectuado por los ejércitos en contacto menos compacto sobre los puntos vecinos.

A raíz de esto nuestras reservas se mantienen potentes y amenazadoras y nuestro comando, con la toma en conjunto de las fuerzas enemigas no se deja atraer al emplear todas las reservas. Una nueva maniobra, concluye este diario, se va a suceder después del período de concentración de ayer.

LOS INGLESES AVANZAN DOS MILLAS FRENTE A LE CATEAU

LONDRES, 23. — Los ingleses avanzaron unas dos millas en un frente de doce millas frente a Le Cateau. En este avance capturaron dos mil prisioneros.

EL PRESIDENTE POINCARE VISITA LAS CIUDADES LIBERTADAS

PARIS, 23. — El Presidente de la República, M. Poincaré acompañado por el Presidente de la Cámara M. Deschanel, M. Dubost, M. Lebrun, M. Loucheur y de los senadores y diputados que representan los departamentos del norte de Francia, visitó la ciudad de Lille, recientemente reconquistada. La población ovacionó entusiastamente a los visitantes.

Respondiendo al discurso de bienvenida del Alcalde de Lille, M Delasalle, el Presidente Poincaré afirmó que la hora de la derrota del enemigo llegará bien pronto. El Presidente hizo entrega a M. Delasalle de la Cruz de La Legión de Honor.

La Comitiva se trasladó en seguida a Roubaix. El presidente de la Sociedad Alsaciana de Roubaix manifestó a los visitantes las aspiraciones de Alsacia y Lorena. El Presidente Poincaré declaró que no habrá paz sin la restitución de Alsacia y Lorena a Francia.

La comitiva visitó también a Tourcoing, La Basee, Lens y Douai. En esta última ciudad el Presidente fué recibido por el Príncipe de Gales.

DESDE EL FRENTE NORTEAMERICANO

Informaciones de la última jornada

CUARTEL GENERAL NORTEAMERICANO 23. — En el frente del Meusa al Argonne, aprovechándose de la mejoría experimentada por el tiempo, las fuerzas norteamericanas se dedicaron durante el día de ayer a fortificar sus nuevas posiciones.

Las líneas enemigas han estado en tranquilidad; únicamente a intervalos se producía un débil fuego de artillería o ametralladoras.

Los últimos días se han distinguido por la disminución de actividad de la artillería alemana.

Se continúan observando grandes incendios en la retaguardia alemana; entre las aldeas recientemente incendiadas, puede citarse a Briuelles, Clery y le Petit.

La infantería alemana ha estado también inactiva, excepción hecha de algunos contrataques locales los que han sido fácilmente rechazados.

El incidente del día lo constituyó la explosión de ciertas minas que los alemanes dejaron ocultas en algunos refugios y trincheras, hará ya unos quince días.

Dos italianos que fueron tomados prisioneros en el frente de la Champagne, el 15 de Julio, se escaparon y llegaron a las líneas norteamericanas ayer Martes, después de haber estado expuestos durante tres días al bombardeo, tanto de los cañones norteamericanos como de los alemanes.

Uno de ellos, que antiguamente había trabajado en los Estados Unidos, declaró que el enemigo trataba en forma miserable a sus prisioneros y que el almuerzo que se les daba consistía solamente en una sopa insustanciosa y un pedazo de pan negro incomible. Declaró además que en las noches cuando quedaban estenuados, debido a la labor del día y que eran bárbaramente maltratados por los centinelas que los cuidaban. — Maximiliano Fóster.

NUEVOS PROGRESOS DE LOS NORTEAMERICANOS

Toman el bosque de Rappes y la colina 299

CUARTEL GENERAL NORTEAMERICANO 23.— Un rápido y bien determinado golpe de mano asestado a la oposición del enemigo, dió a las fuerzas norteamericanas la posesión del bosque de Rappes hoy. Esta posición es una de las más fuertes y mejor organizadas que conservaban los alemanes. Toda estaba defendida con nidos de ametralladoras pero fueron destruídos por el fuego de los norteamericanos y todos los bosques tomados en el espacio de tres horas.

La colina 299 fué asimismo tomada. El enemigo fué además enteramente barrido de las salientes norte y oriental del bosque de Bantheville.

La lucha de hoy día ha sido una de las más reñidas pero apesar de todo se lograron todos los objetivos fijados.

Según lo declarado por un prisionero enemigo, en los momentos en que Alemania respondía al presidente Wilson, se tomaron también toda clases de medidas para una retirada de los alemanes del suelo de Francia.

Los prisioneros agregan que las tropas norteamericanas combaten en el peor de todos los sectores, donde los alemanes se habían propuesto disputarle cada pulgada de terreno que avanzaran e infligirles las mayores pérdidas posibles mientras reajustaban su última línea entre el frente de Verdun y el mar. Apesar de esto los norteamericanos siguen presionando a los alemanes firmamente hacia el norte.— **Maximiliano Fóster.**

LOS BRITANICOS CONTINUAN AVANZANDO HACIA VALENCIENNES

CUARTEL GENERAL BRITANICO 23.— Los británicos esta mañana estaban abriéndose camino hacia Valenciennes, haciendo frente intenso fuego de ametralladoras al este del canal del Escalda. Al norte los británicos avanzaron a través del bosque de Raismes.

Los alemanes han adoptado la táctica de retirarse de noche. Las retaguardias sólo tratan de mantenerse hasta la caída de la tarde.

PRISIONEROS RUSOS MANTENIDOS POR LOS ALEMANES DETRAS DE LAS LINEAS DE FUEGO

BRUJAS 23.— Los belgas han encontrado a muchos soldados rusos, capturados hace tres años, a quienes los alemanes mantenían trabajando en las compañías de trabajos forzados detrás de las líneas de fuego, y que estaban completamente ignorantes de la revolución, de la muerte del czar Nicolás y del tratamiento de Brest-Litovsk.

M. CLEMENCEAU EN LAON

PARIS 23.— M. Clemenceau estuvo ayer visitando Laon. Fué recibido en la Municipalidad por el Alcalde, quien pronunció una alocusión en su homenaje.

El "premier", respondió con un vibrante y patriótico discurso.

Después fué a visitar a los heridos en el hospital.

El general Mangin le ofreció un almuerzo.

EL GOBIERNO BELGA SE INSTALARA EN OSTENDE

PARIS 23.— El gobierno belga abandonará próximamente su asiento provisional de Le Havre, para establecerse en Ostende.

DEL CONGRESO DE LA AMERICA LATINA DE BUENOS AIRES

MM. Poincaré y Clemenceau

PARIS, 23.— El Congreso de la Tercera Semana de la América Latina ha enviado el siguiente mensaje al Presidente Poincaré:

"En los momentos de abrir los trabajos de la Tercera Semana de la América Latina, de acuerdo con la propuesta de los adherentes latino-americanos y sin dudar de que expresa así fielmente el pensamiento con el cual comulgan todas las poblaciones de América que hablan la lengua española y portuguesa con la nación francesa, considera un gran honor expresar su alegría profunda por los maravillosos éxitos de los ejércitos de la República y su absoluta confianza en el triunfo próximo del derecho y de la civilización de la América Latina".

El siguiente mensaje ha sido enviado igualmente al primer Ministro, M. Clemenceau.

"Al abrir los trabajos del Congreso de la América Latina, de acuerdo con la propuesta de los congresistas latino-americanos, os dirijo y también a Foch ante quien os ruego ser intérprete, la expresión de nuestra gran admiración por la victoria de las heroicas tropas aliadas, galvanizadas por el gran jefe político que sois, y entrenadas en la batalla de la liberación bajo el mando supremo por la pléyade de los grandes generales".

Informaciones oficiales

COMUNICADO FRANCES

PARIS 23.— Oficial) En el frente del Oise la actividad de ambas artillerías se han mantenido viva en el curso de la noche.

El botín hecho por las tropas del primer ejército, durante las jornadas del 17 y del 18 de este mes comprende 81 cañones, centenar de morteros de trincheras, numerosos cañones de 37, más de 700 ametralladoras y numerosos depósitos de municiones" y material de guerra de toda clase.

Frente al Serre los alemanes han continuado mostrándose vigilantes para oponerse con el fuego de sus ametralladoras a nuestras tentativas de atravesar el Serre y el Souche.

Más al este hemos efectuado progresos entre Nizy le Comte y Lethour. Durante estas operaciones hicimos algunos prisioneros.

La noche transcurrió en calma en el resto de la noche.

COMUNICADO BRITANICO

LONDRES 23.— (Oficial) Esta mañana temprano nuestras tropas atacaron sobre el frente de Le Cateau y Solesnes y obtuvieron buenos resultados. (

Más al norte entre Valenciennes y Tournai nos hemos apoderado de Bruauat y hemos alcanzado la orilla oeste del Escalda en Le Haries y Estain.

Sobre este frente nuestras tropas encontraron una resistencia considerable. Nuestras tropas presionaron vigorosamente a los alemanes, les infligieron numerosas pérdidas y lo desalojaron de sus posiciones haciéndoles cierto número de prisioneros.

COMUNICADO ALEMAN

BERLIN, 23. — (Oficial retrasado). — En el frente del Príncipe Ruprecht se produgeron encuentros de infantería en la ribera del Lys y del Escalda. El enemigo intentó repetidas veces cruzar ríos con pequeños destamentos.

Al noreste de Courtrai el enemigo avanzó contra nuestras líneas apoyado por tanques, y al sur este de esta ciudad avanzó con grandes fuerzas, pero fué rechazado en todas partes con grandes bajas.

En el curso de este combate el sargento Mueller destruyó seis tanques enemigos. Los ingleses se defendieron instalando ametralladoras en la torre de la iglesia de Saint Amand, la que fué respetada por nosotros.

El enemigo renovó sus ataques a ambos lados del Solesmes. A consecuencias de los ataques parciales del enemigo durante la noche, quedó en su poder la granja de Amerval.

En el frente del Kronprinz Imperial fueron rechazados los ataques que los franceses lanzaron por la mañana contra nuestras líneas al norte del Serre y por la tarde en un vasto frente entre el Oise y el Serre.

Al noroeste de Mesarecourt hicimos con buen éxito un contrataque.

En las alturas del Aisne, al este de Vouzieres continúa con vigor la lucha. Al este de Vouzieres reconquistamos mediante un feliz contrataque las alturas que están al este de Vaudy, entre Sallay y Chestres y al norte de Falaise, y nuestras tropas mantuvieron sus posiciones contra los ataques efectuados por el enemigo. Fracasó un ataque parcial del enemigo al este de Olizy.

En el frente del general von Gallwitz después de una violenta preparación de artillería los norte-americanos atacaron al norte del Somme en un vasto frente, a ambos lados de Babiville, pero sus ataques quedaron quebrantados bajo nuestro fuego. A consecuencias de nuestros contrataques los norteamericanos sufrieron grandes pérdidas, especialmente bajo el fuego de nuestras ametralladoras y de nuestra infantería.

Derribamos a cuatro aeroplanos de una escuadrilla enemiga de siete máquinas que atacó varios puntos en el valle de Lasu.

COMUNICADO ALEMAN

BERLIN, 23. — (Oficial retrasado). — En el frente del sureste fracasaron los ataques del enemigo que llevó al noroeste de Krusevatz, así como en la región de Sukovic.

Realizamos con buen éxito incursiones en las líneas enemigas que están cerca de Trubarevo, en la orilla meridional del Morava.

COMUNICADO ALEMAN

BERLIN, 23. — (Oficial retrasado). — Violentos ataques llevados por el enemigo en Flandes al este de Courtrai, al sur oeste de Deinze, le permitieron obtener ganancias locales.

Fracasaron los violentos ataques que los franceses llevaron a cabo en la orilla oriental del Aisne y a ambos lados de Vouzieres, así como al este de Diuy.

EN LAS REGIONES LIBERTADAS

La vida de los pobladores de Lille, Ronbaix, Countrai y otras ciudades durante la ocupación alemana.-Las requisiciones de metales.--Episodios de las deportaciones de civiles.

(Correspondencia de Ramiro de Maeztu)

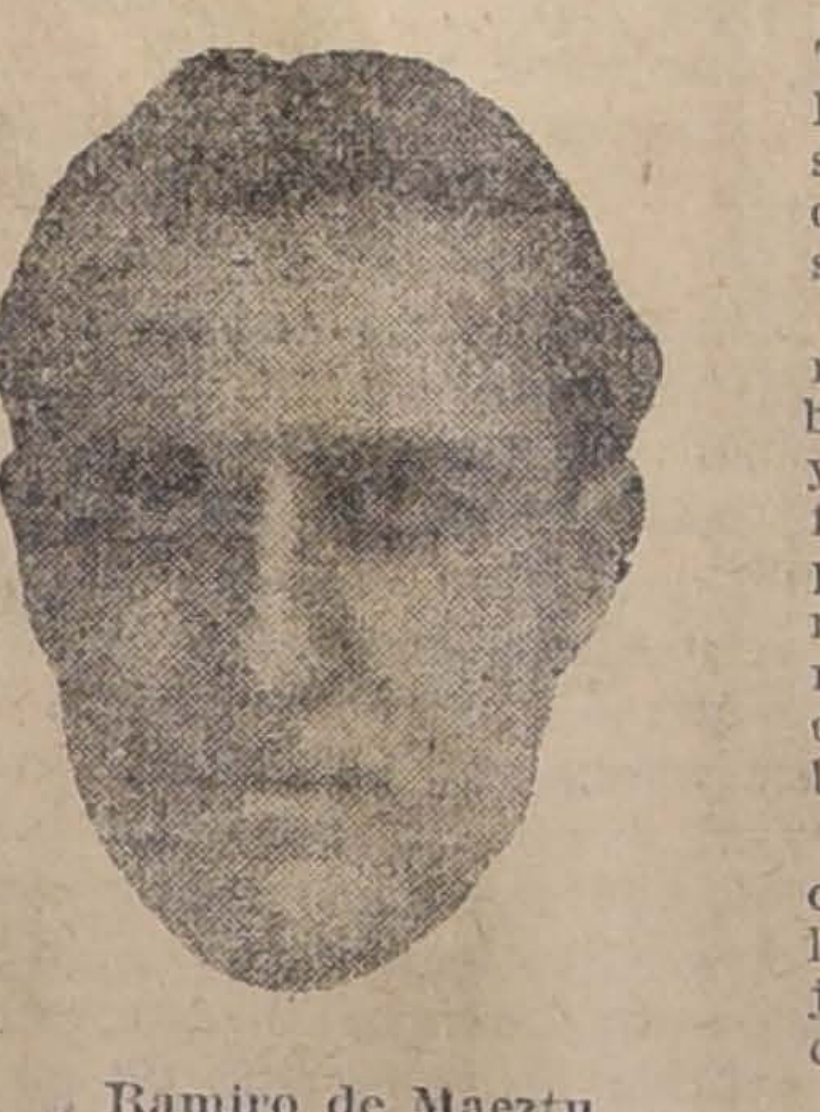

Ramiro de Maeztu

CUARTEL GENERAL BRITANICO, 23.— Recorriendo las regiones reconquistadas, se puede apreciar la forma en que los alemanes efectuaban sus requisiciones.

Se recogieron inexorablemente todos los objetos de cobre, latón, bronce, metal blanco y nickel; todas las bicicletas fueron confiscadas; las campanas de las iglesias fueron retiradas y llevadas a Alemania, como ingualmente las estatuas de bronce de las calles.

Los habitantes trataban de ocultar los objetos en todas las formas imaginables, arrojándolos a veces al barro del canal.

En seguida vinieron las rebuscas hechas por escuadrones de soldados, bajo el mando de oficiales, que visitaban de noche las casas, no sólo una vez, sino hasta 4 y cinco veces, apoderándose de todos los objetos de metal.

Por último los habitantes fueron privados de todos los colchones de lana.

El gran Museo de Lille, considerado como la segunda galería de arte de Francia, fué despojado de las tres quintas partes de sus cuadros, y de sus mejores obras de arte.

A causa de la requisición de las materias primas, sobrevino la parálisis de las industrias, con lo cual quedaron muchos obreros sin trabajo en las obras militares, pagando buenos salarios, pero fué escaso el número de obreros voluntarios que se presentaron, a causa de razones patrióticas, prefiriendo vivir de la caridad.

El Consejo de la ciudad y la gente rica ayudaron a los obreros, y el Comité Norte-Americano de Socorros efectuó repartos de alimentos, los que después quedaron bajo el cuidado de una administración holandesa-española.

A continuación los alemanes lanzaron una proclama, en que establecían para los civiles la obligación universal de trabajar, y pidieron a las autoridades de la ciudad una lista completa de las personas sin trabajo, lo que las autoridades rehusaron hacer.

En vista de esto, los alemanes impusieron la obligación de tener cédulas de identidad, alegando que el estado de ocupación imponía a todos los habitantes la necesidad de mostrar esta cédula cada vez que les fuera exigida.

Los alemanes crearon batallones para trabajos forzados, obligando a los que a ellos pertenecían a trabajar en las trincheras de primera línea o en bosques húmedos, dándoles pésima alimentación.

Los habitantes refieren terroríficas historias acerca de estos batallones, asegurando que de 500 hombres, 300 morían al cabo de dos meses.

Muchos de los habitantes se negaron a efectuar trabajos voluntarios, y usaron de todos los medios posibles para evitar su ingreso a los batallones de trabajos forzados, viéndose obligados a vivir ocultos. Los alemanes se aprovecharon de todos los medios para descubrirlos empleando especialmente espías muy bien pagados, y mujeres de vida airada, para que registraran periódicamente todas las casas que podían servir de escondite a los desocupados.

La mayor parte del público conoce bastante las grandes desportaciones de 1916, en que hombres y mujeres fueron llevados al parecer a trabajar en los Ardennes, obligándolos por medio del temor. Las deportaciones fueron suspendidas después de las protestas de los neutrales.

Sólo hay que agregar que lo que el público conoce es cierto; pero no es generalmente conocido el hecho de que en Enero de 1918 habían sido deportados 600 caballeros y 400 señoras, personas todas elegidas entre las familias más aristocráticas o de industriales, habiendo también muchos nobles y millonarios.

Le oí contar esta historia a Madame Alphonse Van zer Veren, después que su marido me hubo mostrado el estado actual de su fábrica de maquinarias para la elaboración de lana, situada en Tourcoing, y que actualmente se encuentra inútil, y despojada de todas las partes de cobre de sus dinamos.

La señora nos invitó en seguida a su espléndida casa residencial, y nos dijo cómo, sin previo aviso, las autoridades alemanas anunciaron que la conducta del Gobierno francés respecto a los alsacianos y loreneses las obligaba a tomar represalias; y a continuación dieron noticia de que las deportaciones eran inminentes, ordenando que los deportados tomaran una pequeña cantidad de equipaje. Las señoras fueron llevadas a Holzminden, en Brunswick; y los hombres a Vilna. Cuando llegaron a la estación, que está distante tres kilómetros de Holzminden, las señoras fueron obligadas a marchar a pie muy despacio, prolongando de propósito estas incomodidades.

Madame Van zer Veren pidió al oficial que las conducía que apresurara la marcha, a lo que el oficial contestó: "Quédese atrás". La señora replicó: "No atrás, sino a la misma altura", y obligó a caminar más ligero.

Las 400 señoras fueron colocadas en jaulas con alambres de púas, y obligadas a vestirse y desnudarse juntas. Eran alimentadas diariamente con una pequeña lonja de pan negro y dos sopas de nabos. Sólo estaban autorizadas a mandar tarjetas postales a los parientes que residieran en las regiones no invadidas de Francia, con las siguientes palabras: "Sírvase mandarme alimentos".

Como había muchas señoras que sólo tenían parientes en las regiones invadidas de Francia, no recibían alimentos, y sólo tenían qué comer gracias a la generosidad de las que los recibían.

Durante seis semanas todas fueron privadas del pedazo de pan, con el pretexto de represalias por el mal tratamiento que se daba a los prisioneros alemanes.

Siempre se les decía que la deportación duraría hasta el fin de la guerra; y se les pedía que escribieran al Gobierno francés, diciéndole que sufrían, y que accedieran a las peticiones de Alemania respecto a los alsacianos y lorenenses. Las señoras rehusaron escribir, aunque estaban ignorantes de la naturaleza de esta petición, pero sospecharon algo injusto. Después supieron que Alemania pedía a Francia la devolución de algunos alsacianos distinguidos, entre los cuales se encontraban los únicos que conocían la ubicación exacta de muchas minas inexplotadas, que habían huido a Francia en la mitad del verano.

Los caballeros, al volver de Vilna, encontraron a las señoras en Holzminden. Las mujeres casi no reconocieron a sus maridos, pues se encontraban envejecidos, y algunos hasta tenían que caminar con ayuda de dos bastones. Sólo se les permitió besarlos a través de los alambres de púas.

Cuando la señora Van zer Veren terminó de contar esta historia, los periodistas que la escuchaban estaban llorando.

Entonces la señora dijo que ni una sola de las 400 señoras había llorado en presencia de los alemanes, por lo que el valor de las mujeres francesas había sido elogiado por los oficiales alemanes, y los diarios las habían dado como ejemplo a las mujeres alemanas.

Las pesquisas que hacían los alemanes en busca de los desocupados dieron origen a muchas situaciones dramáticas, a causa de los sitios donde se hallaban ocultos. Cuando íbamos de Lille a Tourcoing, un caballero acomodado nos envió a la estación su tarjeta de visita, diciéndonos que había vivido dos años en el subterráneo de una casa amiga, donde sólo había podido ver a su mujer dos veces por año.

A la tarde siguiente comimos accidentalmente en Tourcoing, en una casa cuya señora había mantenido escondido durante cuatro años a un amigo de edad militar, detrás de una muralla simulada. Los alemanes hacían frecuentes visitas de inspección; y se nos dijo que una de ellas había durado cuatro horas, en ocasión de estar enfermo de influenza, y teniendo que refrenar sus deseos de estornudar, gracias a un esfuerzo sobrehumano. Sólo tres mujeres conocían el sitio en que estaba oculto, el que vimos no tenía más de treinta centímetros de ancho, viendo que el pueblo de Lille, Roubaix y Tourcoing estaban viviendo como en las novelas de Alejandro Dumas.

Hasta hace diez días el mundo no sabía que había prisioneros rusos trabajando a las órdenes de los alemanes en las defensas de Lille. Esta noticia no se creyó cuando se dijo al principio, pues ya habían pasado nueve meses desde el tratado de Brest-Litovsk. He preguntado a más de un centenar de personas si esto era cierto, y la mayor parte dice haber

ROMANAS FAIRBANKS
250 A 1,000 KILOS
BALANZAS para mostrador :-: MOLINILLOS DE CAFÈ para mostrador
MORRISON & Co. Ahumada 65, 67 y 77
Casilla 212, Santiago

Cablegrama Especial
de la CASA E. TURRI
GALERIA GÜEMES — BUENOS AIRES — CASILLA 1772
anunciando los PREMIOS MAYORES en el sorteo de la
Lotería Nacional Argentina
verificado ayer en Buenos Aires.
Con $ 80,000 argentinos, el número 8568.
Con $ 10,000 argentinos, el número 22528.
Con $ 5,000 argentinos, los números 17117 y 2938.
Con $ 2,000 argentinos, los números 28191, 16980, 7756, 17517 y 10755.
Con $ 1,000 argentinos, los números 25847, 23260, 21347, 16784, 21900, 6424, 15093, 22087, 15635, 26529, 28404 y 1907.
Con $ 500 argentinos, los números 3062, 2064, 8871, 6752, 3802, 25169, 9791, 26599, 18431, 7987, 26261, 8914, 6840, 13293, 4868, 17654, 28845, 25806, 21598, 6248, 4098, 10529, 22781, 9607 y 23458.
A todos los números cuya última cifra sea "8", como el premio mayor, corresponde un premio de $ 25 argentinos cada billete entero. Los señores aficionados que compraron los billetes de lotería en la CASA TURRI, aunque fuera un sólo quinto, podrán enterarse de los premios restantes por la LISTA OFICIAL de los 5,400 números premiados en este sorteo, que E. TURRI envía a todos sus clientes.
PROXIMOS SORTEOS
DIA 31 DE OCTUBRE, DE $ 80,000 ARGENTINOS
Un billete ENTERO vale: $ 19 argentinos, 35 chilenos ó 42 francos.
El QUINTO de billete: a $ 5 argentinos, 9 chilenos u 11 francos.
DIA 8 DE NOVIEMBRE, DE $ 150,000 ARGENTINOS
Un billete ENTERO vale: $ 35 argentinos, 70 chilenos ó 77 francos.
El DECIMO de billete a: $ 5 argentinos, 9 chilenos u 11 francos.
En estos precios están incluídos los gastos, y a cada comprador, aunque fuera de un solo quinto o décimo de billete, envío, gratis, la LISTA OFICIAL de los 5,400 números premiados, los PROSPECTOS y cualquier INFORME que solicite.
Las remesas, en pago de los billetes pedidos, pueden hacerse: por giro postal o telegráfico, letra bancaria o tomando una ORDEN DE PAGO EN PESOS CHILENOS (sin comisión ni recargo alguno) en la
Casa E. TURRI - Santiago
Pasaje Balmaceda 10, calle Huérfanos, frente a Gath y Chaves. — Casilla 3217
E. TURRI, B. Aires
8424-24-1

visto a trescientos rusos a pie descalzo y envueltos en harapos, bajo la vigilancia de guardias alemanes con bayoneta calada.

Esto se hacía sin ningún misterio para con la población, que creía que este hecho era universalmente conocido.

Lille, Roubaix y Tourcoing están prácticamente tan intactos como París o Londres, pues los alemanes se abstuvieron de cañonearlas después de su retirada, y los británicos también se abstuvieron de hacerlo. La razón de esta moderación por parte de los alemanes se debe indudablemente a la nota del Presidente Wilson, pues la destrucción habría dificultado el armisticio.

También se debe esto a razones militares, pues con la rapidez del avance, los británicos habían llegado a Courtray y Douay, al norte y al sur de Lille, que constituían un formidable sistema de defensas. Los alemanes fueron flanqueados, no teniendo tiempo ni aún para hacer salir a la población, pues para esta operación necesitaban varios días, y corrían el riesgo de ser rodeados antes de terminar la evacuación de la población.

Se atribuye a von Hindenburg la aserción de que la evacuación de los civiles era materialmente imposible. Gracias a estas razones militares y políticas, Francia posee aún la gran riqueza que representan estas ciudades, pues en ninguna parte fuera de París tiene Francia tantos palacios, jardines, avenidas de magnífico aspecto, o casas más espléndidamente amobladas.

Como en estas ciudades vivían los magnates industriales, existían entre ricos y pobres relaciones íntimas que hacían posible una acción común contra el enemigo, que hacía todo lo que estaba en su poder por quebrantar la voluntad de la población.— **Ramiro de Maeztu.**

La América Latina ante la guerra

LA SEMANA DE LA AMERICA LATINA

Creación de un stock de productos americanos

BURDEOS 23.— La sesión de la tarde de la Semana de la América Latina fué dedicada al estudio de las cuestiones económicas. El representantes de la Federación Vitícola expresó su voto de admiración y simpatía por el desarrollo del comercio con la América Latina.

La Asamblea buscó medios para crear en Burdeos, en reemplazo de los de Bremen y Hamburgo un mercado de productos esenciales de la América Latina, especialmente cereales, carnes, cueros, pieles y tabaco. Cada país de la América Latina presentará la cuestión de los productos desde el punto de vista nacional.

Las notabilidades de Burdeos estudiaron la cuestión desde el punto de vista de interés para Francia.

La guerra en el Mar

PROGRAMA DE CONSTRUCCIONES NAVALES

WASHINGTON, 23. — El Secretario del Departamento de Marina, Mr. Daniels pidió a la comisión Naval de la Cámara que recomiende a la Cámara de Diputados el proyecto por el cual se autoriza el nuevo programa de construcciones navales. En este programa se consulta la construcción de diez super dreadnoughts, seis cruceros acorazados, ciento cuarenta "war ships" más pequeños. El monto total del proyecto de construcciones navales asciende a seiscientos millones de dólares.

LA CONSTRUCCION DE MINAS SUBMARINAS EN LOS ESTADOS UNIDOS

WASHINGTON 23.— El Secretario del Departamento de Marina, Mr. Josephus Daniels, ha autorizado la publicación del siguiente informe:

"La construcción de minas por el Departamento de Artillería de la Armada ha adquirido tal desarrollo que ésta sube en la actualidad de 1,000 minas diarias, completas en todos sus detalles y listas para ser colocadas. Por consiguiente puede declararse que cualquiera que sean las exigencias de la armada, ellas podrán ser satisfechas.

La oficina encargada de la construcción de minas tomará también a su cargo el proveer de minas a las armadas de los otros países aliados.

El informe agrega en seguida:

"Si todas las minas construídas por la Oficina de Artillería de la Armada desde que los Estados Unidos entraron en la guerra fueran colocadas a la misma distancia que se las coloca cuando se mina un mar, la cadena formada por estas máquinas infernales entre Estados Unidos y Europa alcanzaría para unir ocho veces ambos puntos.

"Este satisfactorio resultado obtenido con la producción de minas es la resultante del desarrollo y de la "standardización" adoptada por la Oficina de Artillería de la Armada desde que comenzó la guerra, que redujo a un solo tipo estos medios de destrucción. Esta nueva mina posee todas las ventajas de los antiguos tipos y prácticamente ninguno de sus inconvenientes, especialmente cuando se trata de cargarlas y colocarlas. La nueva mina es una de las más seguras del mundo para manejarla y desde que se la ha puesto en uso no ha provocado accidente alguno; por otra parte la experiencia ha probado que ellas son tremendamente potentes y la mejor arma contra los submarinos.

También, al delinearse la nueva mina se ha tratado que ella se armonice con las estipulaciones acordadas en la convención de la Haya. Si se llega a soltar de sus amarras, mediante un mecanismo interno queda inofensiva y flota en la superficie, donde naturalmente puede ser destruída fácilmente y en caso que un barco choque con una de estas minas norteamericanas mientras flota a la deriva, no hará explosión.

A fin de producir minas en la proporción que lo hace actualmente, y conservar el secreto, el Departamento de Artillería de la Armada hizo un cambio radical en los métodos usuales. Las fábricas navales no poseían las facilidades necesarias ni para construir 1.000 minas por mes y por otra parte, esas mismas fábricas se encontraban congestionadas con otros trabajos. Era impractible el construir una gran fábrica para este solo objeto ya que también se carecía del tiempo necesario para ello. Por consiguiente hubo de adoptarse el sistema de la división del trabajo. Se repartió la mina en diversas secciones y se las hizo construir estas en diferentes fábricas comerciales, trayéndoselas en seguida a un depósito central de mina donde se procede a armarlas. La obra se dividió en más de 140 contratistas principales y unos 400 sub-contratistas.

El costo por unidad de las nuevas minas es como la mitad de las que se usaban antiguamente, apesar del elevado salario que se paga a los obreros y el alza experimentada por la materia prima. Esto se debe al hecho de haber sido "standardizados" todas las partes que forman la mina".

LOTERIA NACIONAL
Argentina

SORTEOS DE $ 80,000 ARGENTINOS
Octubre 31

El billete entero vale $ 19 argentinos, $ 35 chilenos o 42 francos.
Un quinto: $ 5 argentinos, $ 9 chilenos u 11 francos.

SORTEO DE $ 150,000 ARGENTINOS
Noviembre 8

El billete entero vale: $ 35 argentinos, $ 65 chilenos o 78 francos.
Un décimo: $ 5 argentinos, $ 10 chilenos u 11 francos.
Haga sus pedidos de billetes de la Lotería Nacional Argentina a la Casa chilena **LEONIDAS ROJAS**, con la seguridad de que sus órdenes serán atendidas a vuelta de correo.
De todas las jugadas esta Casa despacha desde un décimo o [illegible] quinto.
A cada comprador se le envía la lista oficial con el detalle de los 5,400 premios que se reparten en cada sorteo.
Ordenes por carta certificada y giros a

LEONIDAS ROJAS
Corrientes 435.—Casilla 1047.—
Buenos Aires

En los Balkanes

MORTANDAD EN LOS CAMPOS DE PRISIONEROS DE LOS BULGAROS

LONDRES 23.— La primera partida de 1.000 prisioneros británicos libertados en Bulgaria pasó ayer por Sofía, en dirección a Salónica.

Dicen que a causa de los malos tratamientos murieron de 30.000 a 50.000 serbios en los campos de prisioneros de los búlgaros.

CHACOLI TORONTEL
Muy fresco
Llegó al depósito de LA VIÑA LAS PALMERAS.
Reparto a domicilio desde una damajuana. Descuentos según partidas, a los repartidores con carretela.
Bodega: Delicias 3410. Oficina: Agustinas 1084. Teléfono 380, Estación.
1.o-1

CANAS

Es un hecho irrefutable que la loción "Sin San" no tiene rival para hacer desaparecer las canas y la caspa. Las cualidades sobresalientes de esta loción la ponen de manifiesto las numerosas cartas que se reciben continuamente. He aquí algunas líneas reveladoras hasta la saciedad de los excelentes resultados que se obtienen con el "Sin San":

De Vallenar.—"Recibí carta y encomienda postal llegó conforme, le doy las gracias. Remito giro postal número 502 por $ 31.50, para que tengan a bien remitirme otros tres frascos de loción "Sin San", pues en vista del resultado que he obtenido con su excelente tónico para el pelo, deseo regalar dos frascos y reservarme uno para mí".

De Victoria.—"Con esta fecha remito a Ud. giro número 747 para que me envíe a vuelta de correo otro frasco de loción "Sin San", pues estoy muy satisfecho por su efecto rápido y sorprendente. Créame que mi pelo hacía tiempo que había perdido el brillo y se había puesto canoso a causa de haber estado algo enfermo, y a la primera aplicación de su excelente loción, ví que empezó a tomar un color natural que no había podido conseguir antes".

De Antofagasta. — Abril 19 de 1918. — "Recibí su carta fecha 4 del presente y la encomienda número 31,391, que llegó muy bien. Tengo el agrado de decirles que yo he hecho una gran réclame por la loción "Sin San". La conocí en Puerto Montt por intermedio de un viajero, a quien le pedí un frasco y como quedé muy contenta de sus efectos, la he recomendado mucho en dicho puerto, así como también en Limache y Valparaíso, donde estuve de paseo. Espero colocar los últimos diez frascos que le pedí y hacerle otro pedido."

(Siguiendo la práctica de nuestra casa no damos el nombre de las personas que nos mandan certificados, pues no sería correcto).

Las canas no deben teñirse porque perjudican y tampoco deben dejarse porque avejentan.

La loción anti-canosa "Sin San" devuelve al cabello en pocos días el color que anteriormente se tenía, es una verdadera maravilla, tanto por la eficacia higiénica y tónica, como por el color igual al natural que da al cabello desde el negro obscuro hasta el rubio dorado. Al mismo tiempo que devuelve su color primitivo limpia la caspa y vigoriza la raíz, cesando la caída y estimulando su crecimiento. Las canas no volverán a reaparecer usándola una vez cada ocho días. Frasco 10 pesos. Interior, $ 11.50.

Pedidos y giros únicamente a

CASA FRAPMON
PASAJE MATTE 39. — CASILLA 1609. — SANTIAGO

Las discusiones sobre paz

El presidente Wilson contesta a la última nota del gobierno alemán

Respuesta del Presidente Wilson a Alemania

El Presidente no podrá entrar a considerar las proposiciones de armisticio sino junto con los gobiernos asociados con los Estados Unidos contra Alemania.-- No presta fé a la declaración de que está tratando con los genuinos representantes del pueblo alemán.

WASHINGTON, 23. — El Secretario de Estado de Norte América, Mr. Robert Lansing, ha enviado al Encargado de Negocios de Suiza, que tiene también ad interim a su cargo los asuntos de Alemania en los Estados Unidos, la siguiente nota:

"Departamento de Estado, Octubre 23 de 1918.

"Señor:

"Tengo el honor de acusar recibo de su nota del 22 del corriente en la cual trasmite una comunicación fechada el 20 del presente del gobierno alemán y me permito poner en su conocimiento que el Presidente me ha ordenado contestar esa nota en la siguiente forma:

"Habiendo recibido la solemne y explícita seguridad del gobierno alemán de que él acepta sin reserva los términos de paz que el Presidente manifestó en su discurso al Congreso de los Estados Unidos el 8 de Enero de 1918 y los principios de arreglo anunciados en sus discursos subsiguientes, especialmente el pronunciado el 27 de Septiembre último, y que su deseo y propósito emanan, no de aquellos que han dictado hasta ahora los rumbos de la política alemana sino de ministros que hablan en representación de la mayoría del Reichstag y también de una mayoría abrumadora del pueblo alemán; y habiendo recibido también la explícita promesa del actual gobierno alemán de que las reglas humanas que presiden los medios de guerra propios de pueblos civilizados serían observados tanto en la tierra como en el mar por las fuerzas armadas de Alemania, el Presidente de los Estados Unidos estima que no puede dejar de considerar la cuestión del armisticio sino junto con los gobiernos con los cuales se halla asociado el de los Estados Unidos.

"Cree que su deber es el manifestar nuevamente, a pesar de todo, que el único armisticio que él podría estimar justificado para que se le sometiera a consideración, sería uno que dejara a los Estados Unidos y las potencias con él las asociadas en tal posición que pudieran imponer cualquier acuerdo que se adoptare y hacer imposible toda renovación de las hostilidades por parte de Alemania.

"El Presidente, por estos motivos, ha puesto sus comunicaciones con las actuales autoridades alemanas en conocimiento de los gobiernos con los cuales el gobierno de los Estados Unidos se encuentra asociado como beligerante, haciendo presente que si esos gobiernos se encuentran dispuestos para celebrar la paz sobre los términos y principios indicados, sus consejeros militares y los consejeros militares de los Estados Unidos serían solicitados para presentar a los gobiernos con quienes se encuentran asociados contra Alemania, los términos esenciales bajo los cuales se celebraría un armisticio que protegiera ampliamente los intereses de los pueblos comprendidos en él y asegurara a los gobiernos asociados un poder sin restricciones para salvaguardar e imponer los detalles de la paz que ha aceptado pactar el gobierno alemán, siempre que ellos, desde el punto de vista militar, creyeran posible tal armisticio. Si se enunciaran tales condiciones para la celebración de un armisticio, su aceptación por Alemania sería la mejor y más concreta evidencia de su aceptación inequívoca de las condiciones y principios de paz que han inspirado toda su acción. El Presidente estimaría que no sería sincero si no puntualizara en los términos más francos posible la razón de por qué tan extraordinarias seguridades deben ser exigidas.

"Por más significativos e importantes que parezcan ser los cambios constitucionales de los cuales se ha hablado por el Secretario de Relaciones Exteriores de Alemania en su nota del 20 de Octubre, no parece que el principio de un gobierno responsable ante el pueblo alemán haya sido completamente establecido o que existan o estén en proyecto garantías de que las alteraciones de principios y de prácticas que en parte han verificado sean de carácter permanente.

"Aún más, no parece que el fondo de la presente dificultad haya sido alcanzado. Puede ser que las futuras guerras sean declaradas bajo el control del pueblo alemán, pero la presente lucha no lo ha sido; y es de la acual guerra de la que estamos tratando.

"Es evidente que el pueblo alemán carece de medios para imponer su voluntad a las autoridades militares del Imperio; que el poder del Rey de Prusia para controlar la política del Imperio permanece intacto; que la iniciativa determinante permanece aún en aquellos que han sido hasta ahora los amos de Alemania.

"Estimando que la paz del mundo entero depende en la actualidad de hablar en términos precisos y de una acción determinada y recta, el Presidente estima de su deber declarar, sin pretender suavizar lo que pueda parecer palabras un tanto duras, que las naciones del mundo no deben ni pueden creer en la palabra de aquellos que hasta ahora han sido los amos de la política alemana y estima también de su deber hacer presente una vez más que para concluir y tratar de hacer desaparecer los daños y perjuicios de esta guerra, el Gobierno de los Estados Unidos no puede entenderse con nadie, excepto con los genuinos representantes del pueblo alemán, los que a su vez deben estar apoyados por una genuina constitución que los coloque como los verdaderos gobernantes de Alemania. Si los Estados Unidos tuvieran que entenderse ahora con los amos militares y con los autócratas monárquicos de Alemania, o si, lo que es lo mismo, tuvieran que entederse con ellos después, en lo que se refiere a las obligaciones internacionales del Imperio alemán, deben pedir, no negociaciones de paz, sino la rendición. Nada puede obtenerse abandonando esta cuestión esencial.

"Acepte, señor, las reiteradas seguridades de mi alta consideración.—ROBERT LANSING."

OPINION DOMINANTE EN ALEMANIA SOBRE LAS CONDICIONES DE PAZ

La devolución de Alsacia y Lorena es rechazada

NUEVA YORK 23.— "The Associated Press" ha recibido de París una información que dice:

"Le Journal" dice que por noticias que se han recibido de Zurich, procedentes de Berlín, se sabe que el Alto Comando Alemán está dispuesto a evacuar los territorios invadidos de Francia y Bélgica con la condición de que los ejércitos aliados no sigan a los alemanes en su retirada y que queden en donde están en la actualidad. Esta proposición grotesca ha sido decidida en la última conferencia efectuada en Berlín entre el Estado Mayor, el gabinete y el partido militarista".

"Gana rápidamente terreno, dice "Le Journal", entre las facciones moderadas la creencia de que dentro de poco se efectuarán importantes cambios interiores, que mejorarán la situación del gobierno. Los alemanes, especialmente estas fracciones, se muestran muy hostiles a la devolución de Alsacia y Lorena a Francia. El Kaiser denunció enfáticamente semejante acontecimiento en el Consejo de la Corona el Sábado."

LA COMISION NEUTRAL DE INVESTIGACION DE LOS CRIMENES ALEMANES

LONDRES 23.— Referente al telegrama llegado de Berlín, y que anunciaba que una comisión neutral presidida por el Barón Von der Lancken se había dirigido al frente de batalla para hacer investigaciones sobre los actos de destrucción málevolos e injustificados cometidos por los alemanes, "The Daily News" dice:

"La elección de Von der Lancken, jefe del departamento político alemán de Bruselas, está bien hecha para sorprender, se recuerda que este funcionario desempeñó un papel importante en el asesinato de Edith Cavell.

"Fué este Von der Lancken el que no quiso tener en cuenta las presentaciones del Ministro Norte Americano y que se negó a autorizar a Miss Cavell para que recibiera la visita de su abogado belga. Fué Von der Lancken a quien Shitlock dirigió un conmovedor llamado para salvar de la muerte a esta desgraciada mujer".

EL TEXTO OFICIAL DE LA NOTA ALEMANA ES ENTREGADA AL GOBIERNO DE WASHINGTON

WASHINTON 23.— La Legación de Suiza entregó hoy a las 10 de la mañana el texto de la nota oficial del gobierno alemán.

EL IMPERIO BRITANICO

La necesidad de asegurar sus comunicaciones. El peligro de devolver las colonias a Alemania Discurso de Mr. Arthur Balfour.

LONDRES, 23.— En un discurso pronunciado hoy por el Ministro de Relaciones Exteriores, Mr. Balfour, éste hizo las siguientes declaraciones:

"Aunque pueden ser aún necesarios numerosos esfuerzos y aunque nuestros sacrificios no tocan aún a su fin, pienso que hemos entrado en una fase de esta jigantesca lucha en que no experimentaremos ya un revés más de la suerte y, después de los esfuerzos prolongados que todos hemos hecho en común, gozaremos de los justos frutos de la victoria".

Al definir el imperialismo, Mr. Balfour dijo:

"Es la ambición de una nación para englobar naciones que se subordinen a un objetivo de imposición y explotación. El Imperio Británico es un Imperio, pero no es imperialista; yo no me ruborizaré jamás de la palabra imperial, en el sentido que ha tenido siempre para nosotros. El Imperio Británico, casi inconscientemente o medio concientemente, se halla empeñado ahora en la mayor experiencia política a la cual jamás el mundo haya asistido. Los Estados Unidos tienen también el derecho de usar este nombre, que permanecerá para siempre asociado a esa gran comunidad libre, pero en verdad, el Imperio Británico es más que un imperio y que los Estados Unidos mismos, principalmente por razones geográficas, ya que no podríamos tener un gobierno y una legislación centralizadas como en América, pues no es posible que existan entre Westminster y Sidney las mismas parecidas relaciones que las que existen entre Washington y San Francisco.

"Dado ese esparcimiento de los territorios que constituyen el Imperio Británico nos ha correspondido una gran responsabilidad política y una nueva tarea política sin equivalente en la historia del mundo. Para que nos elevemos a la altura de estas grandes responsabilidades es necesario el cumplimiento de dos condiciones. Una de estas condiciones es que en el orden material no debemos en ningún caso correr el riesgo de ver nuestras comunicaciones marítimas cortadas por ningún enemigo, sea quien sea. Es principalmente desde ese punto de vista que yo encaro el problema de las colonias alemanas. Si esas colonias fueran devueltas, ¿qué garantías podríamos tener de que ellas no fueran empleadas por sus antiguos poseedores como base de una guerra de piratería?"

Después de haber reflexionado extensamente sobre esta cuestión, Mr. Balfour no puede ver en ella otra contestación sino la de que en ningún caso es compatible con la seguridad y unidad del Imperio Británico. El que las colonias no sean restituídas a Alemania no constituye una doctrina imperialista, sino que es una doctrina que interesa estrechamente tanto al mundo civilizado como al Imperio Británico.

"El mismo mundo está cada vez tanto más unido, agregó, por los lazos del comercio, por los viajes, y por el cambio mutuo de comunicaciones que en el interés más elevado de él mismo, en el del progreso verdadero y en el de la libertad, es absolutamente indispensable que esas vías que nos permiten comunicarnos los unos con los otres no estén jamás a merced de cualquiera potencia desprovista de escrúpulos, que no se considere ligada por ningún tratado tan sorda a la palabra dada como a la voz de la humanidad, y que no tiene en cuenta las leyes humanas para hacer la guerra.

Esto constituye la primera condición que pueda ponerse en situación de llevar a buen término esta gran experiencia en el dominio y organización de la sociedad humana que se llama imperio británico.

La otra condición es que el orden moral del Imperio Británico no descansa sobre la fuerza sino sobre la comprensión y atracción mutua de las convicciones comunes, que son el resultado de la comunidad de origen de un pueblo.

Poseemos un sistema común de leyes y estamos animados de ideales también comunes. Nuestros enemigos han tenido numerosas desilusiones. Pero ninguna ha sido tan grande como la de descubrir que esas diversas comunidades libres que constituyen el Imperio Británico, estaban todas sin excepción prontas a lanzarse de todo corazón en la gran lucha por la libertad, y tan preparadas como la madre patria para realizar todos los sacrificios de hombres, dinero y recursos comerciales necesarios para nuestros elevados objetivos, no quedaran reducidos a la nada.

El desengaño alemán fué para nosotros una prueba y testimonio viviente de que no solamente nuestro imperio representa la libertad y la paz, sino que en la hora de la necesidad todos aquellos británicos de sangre y de nacimiento no tuvieron más que un mismo corazón y un mismo coraje, cualquiera que fuera la parte del mundo que habitaran.

Eso es una de las grandes herencias de esta guerra. Todo ello nos permite esperar, tener la seguridad que esos esfuerzos serán coronados no solamente por una paz honorable y victoriosa sino por una paz duradera.

La situación interna de los Imperios Centrales

REFORMAS CONSTITUCIONALES PROPUESTA POR EL CANCILLER IMPERIAL

El discurso de Maximiliano de Baden en el Reichstag.— "La Liga de las Naciones sacrifica la independencia absoluta"

LONDRES 23.— Una información llegada de Berlín, por vía Copenhague, anuncia que en el discurso pronunciado en el Reichstag por el canciller imperial Maximiliano de Baden, éste hizo las siguientes declaraciones:

"A pesar del deseo general de Alemania de conocer las perspectivas de paz, es solamente posible hablar con gran reserva e invito a todos los partidos políticos a obrar con la misma prudencia. En su primera respuesta el Presidente Wilson planteó en todas sus partes la cuestión de la paz por la violencia o la justicia. En el primer caso podemos solamente asumir la actutid de una nación empujada hacia todos los medios extremos. El gobierno publicará un llamado para la defensa nacional. Si queremos comprender el significado de la guerra actual, que es la victoria de la idea de justicia, si la admitimos francamente, hallaremos el remedio de nuestras heridas y la reserva de nuestras fuerzas para el porvenir.

"Dos leyes sometidas a la consideración del Reichstag permitirán a los diputados ser ministros de estado sin perder su puesto y autorizarán a los diputados a participar de la dirección de la política imperial a nombre del canciller, sin ser ministros.

"Someteré próximamente un proyecto para extender la responsabilidad del canciller, por medio de la creación de un tribunal de estado, y si la paz se realiza sobre las bases del Presidente Wilson, el pueblo alemán tiene el derecho de saber el significado de la libre discusión con el adversario, y será el pueblo quien dicidirá y no nuestra potencia.

"La situación exige grandes esfuerzos de parte de una nación orgullosa habituada a la victoria. El punto esencial del programa del Presidente Wilson es la Liga de las Naciones basada en el derecho del pueblo para determinar sus destinos por la adopción de una ley comun que significará el sacrificio de la independencia absoluta."

SE PIDE EN ALEMANIA LA LIBERACION DE LIEBKNECHT

AMSTERDAM 23.— La "Franfurter Zeintung" dice que en Solingen se reunieron millares de socialistas independientes para congratular al camarada Dittmann, que ha sido puesto en libertad, tomando la resolución unánime de pedir una amnistía completa, y la inmediata liberación del leader socialista Liebknecht; proponiendo además, como objetivo de su partido el establecimiento de una república socialista y el envío de felicitaciones al Soviet de Rusia.

EL EMPERADOR DE AUSTRIA PRESIDE UN CONSEJO DE GABINETE

AMSTERDAM 23.— Una infor-

Arturo Renard
Depositario Fábricas de la Habana.
SANTIAGO - VALPARAISO
ANTOFAGASTA

Ud. no sabrá del arte cinematográfico moderno si no va al
ROYAL THEATRE

CHAMPAGNE
Moët & Chandon
EPERNAY
a $ 230 m|cte
OFRECE
Juan Bersano
PLAZA ARGENTINA

ALAMBRES

Galvanizado y Negro

Para Cercas y Pasto
Ofrecen para entrega inmediata

DUNCAN, FOX & Co.

Valparaiso-Santiago-Concepción
Talca-Valdivia, Etc.

8405-26-j

mación llegada de Viena anuncia que el Emperador Carlos presidió un consejo de gabinete en Hofbourg.

Austria Hungria hace entrega

A LAS AUTORIDADES POLACAS LA ADMINISTRACION DE POLONIA

AMSTERDAM, 23.—Desde Berlín se transmite la siguiente noticia publicada por la "Voissische Zeitung", según informaciones de Viena:

"Las autoridades austriacas de la parte de Polonia ocupada por los ejércitos austriacos han entregado formalmente la administración a las autoridades polacas."

Informaciones generales

EXPLOSION DE UNA FABRICA DE MUNICIONES

BASILEA 23.— En una fábrica de la ciudad se ha producido una tremenda explosión; 70 personas resultaron muertas y 50 heridas. Numerosas víctimas encuetran bajo los escombros del edificio.

LAS MUJERES INGLESAS PODRAN SER ELEGIDAS MIEMBROS DEL PARLAMENTO

LONDRES 23.— La Cámara de los Comunes aprobó por 274 votos contra 25 una moción en que se pide la aprobación de una ley que declara que las mujeres pueden ser elegidas para el parlamento.

ARGENTINA

BUENOS AIRES, 23.—**El futuro Canciller Brasileño.**—"La Nación" publica un telegrama que le ha dirigido desde Nueva York el señor Domicio Da Gama, que ha sido designado Canciller para el período presidencial del presidente electo señor Rodrigues Alves. El señor Da Gama saluda a Argentina y renueva sus manifestaciones respecto a continuar la política tradicionalmente amistosa y de solidaridad pan-americana.

"La Nación" elogia la designación como un acierto del doctor Rodrigues Alves por que considera a Da Gama como una de las primeras personalidades del Brasil. Enumera sus méritos sobresalientes y recuerda su actuación como Ministro del Brasil en Argentina. Termina diciendo:

"Nuestra política no tiene necesidad, afortunadamente de abatir obstáculos ni de acortar distancias y ni éstas ni aquéllas existen hoy.

"De cualquier manera, la certidumbre de que las relaciones exteriores de la gran nación brasileña estarán en adelante en manos tan cordialmente afectuosas, renueva nuestra satisfacción de comprobar y afirmar nuestra confianza en el porvenir.

"Retribuimos con los más vivos augurios de éxito los saludos del eminente estadista, como igualmente sus expresiones de su bien probada simpatía."

BUENOS AIRES, 23.— **La Lotería.**— En la Lotería Nacional que se jugó hoy resultaron premiados los siguientes números: Con $ 80,000, el número 8,568; con $ 10,000, el número 22,528; con $ 5,000, los números 17,117 y 2,938.

La epidemia de grippe.— En el hospital de Muñiz han ocurrido dos casos fatales de grippe.

BUENOS AIRES, 23.— **La epidemia de grippe.**—La epidemia de grippe continúa su evolución invasora en la forma benigna de siempre.

"La Razón" estima que no hay que aguardar que las cosas se desarrollen o se agraven. El verano, añade, se presentará con todo su rigor como auxiliar de la morbilidad del ambiente. Debe hacerse una obra preventiva, en vista de lo que sucede en Europa, Brasil, Chile y otros países; es necesario empezar sin demora la tarea del saneamiento de la ciudad y de los suburbios.

"Si al final de cuentas, dice, pasáramos sin ningún trastorno esta mala racha porque atraviesa el mundo, nada habríamos perdido con un exceso de previsión, que nos libraría de muchos contratiempos".

Informaciones llegadas de La Plata anuncian que se han suspendido las faenas de los frigoríficos a causa de hallarse 1,500 operarios enfermos.

Envío de jóvenes aviadores a Italia.— El Ministro de Italia ha conferenciado con el canciller señor Pueyrredón para ofrecerle en nombre de su gobierno varios aeródromos en diversos puntos de Italia, para los jóvenes argentinos que deseen hacer un rápido aprendizaje y perfeccionarse en la aviación, en vista de la aplicación y del considerable desarrollo que tendrá la aviación después de la guerra.

El Ministro del Japón.—Se anuncia que el nuevo Ministro del Japón ante el gobierno argentino llegará a esta capital el 15 de Diciembre.

El Encargado de Negocios del Japón ha comunicado al canciller que una empresa naviera del Japón ha manifestado propósitos de enagenar tres transportes mercantes al gobierno argentino.

El miedo a la grippe.—"La Razón" dice:

"La población de Buenos Aires sufre una enfermedad peor que la grippe; esta enfermedad que reina en todas partes se adquiere voluntariamente y se llama miedo".

Fallecimiento del violinista Galvani.—A consecuencia de una antigua enfermedad ha fallecido el notable violinista italiano Hércules Galvani, Director del Conservatorio Santa Cecilia.

BRASIL

RIO JANEIRO, 23.—**La epidemia de grippe.**—Sigue desarrollándose la epidemia de grippe. El acorazado "Pittsburg" desembarcó achocientos enfermos. De éstos dejaron de existir 24.

El Jefe de la Policía informó al Presidente de la República de que han fallecido a causa de la epidemia dos oficiales del vapor "Garonna", el coronel Correira, el doctor Adolfo Pimentel, el Dorector del Jockey Club y señora, y un hijo del ex-diputado señor Melo Franco.

Han llegado a este puerto los vapores "Olinda" y "Satelite" procedentes de Bahía que traen a su bordo a varios tripulantes y a sus médicos enfermos de grippe.

El Gobierno de Chagas ha decretado la inversión de doscientos contos que se destinarán a los gastos inmediatos para realizar una campaña antiepidémica.

El señor Pereira Canerio Director de la Compañía Costera de Navegación, ofreció la suma de cien contos para ayudar a los indigentes.

Se encuentra enfermo de grippe el Jefe de la Policía, señor Aurelio Leal. Es reemplazado interinamente por el señor Osorio Almeyda.

El médico Erico Colho ha obtenido hasta ahora buenos resultados con su tratamiento para combatir la epidemia. El diario "A Gazeta da Notizias" pide a la Dirección de Salud Pública que acepte el procedimiento del doctor Colho.—(Agencia Americana).

RIO JANEIRO, 23.— **El próximo Congreso Médico.**— El presidente del Congreso Médico, doctor Alois Bachman, propuso que el próximo Congreso Médico se celebre en Montevideo. La moción del doctor Bachman fué aceptada por el Congreso.

Los congresales partirán el Viernes próximo.

La epidemia de grippe.— Han fallecido víctimas de la grippe los hermanos Antonio y Jorge Lage, Directores de la importante Compañía de Navegación Costera.

La epidemia tiende a disminuir. (Agencia Americana).

TRATAMIENTO
DE LA CALVICIE
CASPA, ETC.

Curación radical de las canas sin tinturas.

R. Benguria B.

MONEDA 875 - SANTIAGO
Casilla 2426
BLANCO 939-VALPARAISO
Casilla 88

8369127-j

ROYAL THEATRE
Hoy: EL APOSTOL, en vermouth.
EL DUEÑO DEL MAR
por William Russell, en la nocturna.

LA COLMENA (ANTES AHUMADA ESQ. MONEDA)

Atenderá provisoriamente a su distinguida clientela en sus grandes almacenes de ESTADO 37 al 53.

SOLAMENTE ARTICULOS PARA SEÑORAS

Oportunamente avisaremos el día de la inauguración.

URUGUAY

MONTEVIDEO, 23. — **La epidemia de grippe.**— Llegó el vapor brasileño "Ruy Barbosa" que trae a su bordo algunos enfermos de grippe. Durante el viaje tuvo a 67 pasajeros atacados por la grippe. Las autoridades aplicaron medidas sanitarias a este vapor.

Reforma de la carta fundamental del Banco de la República.— El Ejecutivo ha solicitado de la Asamblea Nacional la modificación de la Carta Orgánica del Banco de la República. Pide que se establezca que un 75 por ciento de las utilidades de la institución ingresen a las rentas generales del Estado, debiendo formar parte de estas mismas las rentas que produzcan los vapores que pertenecieron a los alemanes. Todos esos recursos se destinarían a hacer frente a los aumentos provenientes de los aumentos de salarios de los empleados y obreros públicos.

Suspensión del campeonato internacional de foot-ball.— Circula la versión de que la Confederación brasileña de Deportes, debido a la epidemia de grippe que reina en Río Janeiro, suspenderá el campeonato suramericano de football que estaba anunciado para el mes de Noviembre próximo. Las autoridades uruguayas de football se dirigieron a la Federación brasileña pidiendo detalles exactos respecto a esta versión. (Agencia Americana).

BOLIVIA

LA PAZ, 23.— **El Congreso.** — Ayer se inauguró en el Congreso el período de sesiones extraordinarias. El diputado Ugarte presentó una moción para que se reanuden las sesiones ordinarias dentro de la prórroga prevista en el artículo 40 de la constitución política y conforme a lo que manda la ley del 16 de Octubre. Esta proposición fué rechazada por gran mayoría.

Se anuncia que hoy celebrarán sesión ambas Cámaras separadamente.

Los festejos a la Embajada uruguaya. — Grandes proporciones revistió el banquete ofrecido por el Presidente de la República en honor de la Embajada que preside el canciller uruguayo señor Brum.

Hoy a las 12 del día el Encargado de Negocios del Uruguay don Vicente M. Carrió ofrecerá un almuerzo al señor Brum.

El 15 de este mes se hará el canje de los documentos de ratificación de la convención entre Bolivia y el Uruguay.

Reina una gran animación y entusiasmo en la sociedad para asistir a la soirée que el Ministro de Relaciones Exteriores ofrecerá mañana a las 22 horas en honor de los Embajadores.

Las incidencias políticas.— Las dificultades surgidas en el Senado han sido felizmente subsanadas. El ex-Ministro Zamora Gutiérrez se incorporará a la Cámara y se cree que no volverá al Ministerio.

En los círculos políticos se ha dicho que pronto se producirá una crisis total del gabinete a causa de las últimas incidencias políticas.

Incidente parlamentario.— El diputado Exequiel Romecin retó a duelo al senador Antezana, por ciertas publicaciones ofensivas que hizo este último. El asunto se arregló satisfactoriamente, dando el senador Antezana las explicaciones pedidas.

VALPARAISO

Las naves alemanas. — Ayer ha quedado terminada la operación de cambio de fondeadero de los vapores alemanes.

Todos los vapores alemanes están actualmente fondeados frente a Miramar, en un sitio seguro y apropiado para hacer efectiva la fiscalización que se propone llevar a efecto el Gobierno.

Sólo queda en su antiguo fondeadero el "Westfalen", que ha sido ocupado militarmente por orden del Gobierno, por encontrarse con sus máquinas en perfecto estado y listas para funcionar en el momento que se desee.

Las alarmas de incendio. — El Primer Comandante del Cuerpo de Bomberos, señor don Juan Enrique Lyon, ha enviado una enérgica nota a la Prefectura de Policía, quejándose de la tardanza con que esta repartición da continuamente las alarmas de incendio.

Hace presente, que la poca oportunidad de la arma es la causa de que en algunas ocasiones los bomberos no lleguen con la rapidez necesaria, y en que esta demora levante protestas y críticas injustas para la institución bomberil.

El señor Lyon tiene el propósito de implantar un servicio de alarmas de incendio, muy parecido al de la capital y en la actualidad se estudia la manera de establecer una central de teléfonos, para el servicio exclusivo del Cuerpo de Bomberos, de donde se comunicará la alarma a todos los cuarteles.

Se cuenta, desde luego, con los fondos necesarios para la implantación de este nuevo servicio.

Las salitreras alemanas. — Nada se ha resuelto aún respecto de la venta de las pertenencias salitreras, de la firma alemana Sloman, a la Compañía de Salitres de Antofagasta.

De buena fuente sabemos que las gestiones de compra venta están muy adelantadas y que habrán de resolverse en dos o tres días más.

La ópera.— Con la "Dannazione di Faust" terminó anoche su temporada lírica en Valparaíso la Compañía Lírica.

Los artistas de Salvatti, se embarcan el Viernes por la tarde en el vapor Guatemala, que los llevará al norte.

La Compañía dará algunas funciones en Iquique y Antofagasta para seguir a Lima, en donde hará una temporada de treinta funciones.

VENDEDOR
— PARA —
Vinos en chuicos
DAMAJUANAS Y CUARTEROLAS

de marca muy conocida y afamada.

SE NECESITA

con muy buenas recomendaciones.

De 1½ a 2.

Fernando Orrego & Co
Compañía 1301

8420-24-j

VINOS
José Luis Coo
VIÑA SAN CARLOS
BANDERA 78
Teléfono 1571 -:- Casilla 3515
Representante:
Benjamin Valle F.

UN SEÑOR
Y SU ESPOSA

que estuvieron enfermos ocho años de gonorreas, en cumplimiento de un voto ofrecen indicar gratuitamente el remedio con qué se mejoraron radicalmente en pocos días.

Dirigir carta:
CASILLA 3064 - CORREO 3
VALPARAISO

26-j.

Nuestro Embajador en Estados Unidos.— En el tren expreso de la mañana de ayer llegó a Valparaíso, el Embajador de Chile en Estados Unidos señor don Beltrán Mathieu, acompañado de su familia.

Lo esperaban en la estación del Puerto, donde desembarcó, el Secretario de la Intendencia señor don Anibal Las Casas, quien le saludó en nombre del señor Pinto Cruz, el contra-almirante señor Luis Gómez Carreño, el capitán don Víctor Cabieses, don Julio Pérez Canto, prefecto de Policía señor Luis Vargas, contra-almirante señor Salustio Valdés, diputados señores Sierra y Señoret y varios distinguidos caballeros de Valparaíso.

De la estación se dirigió el señor Mathieu a la Intendencia, donde le ofreció un almuerzo de confianza el señor Pinto Cruz, y al que asistieron la familia del Embajador y algunos amigos de confianza del señor Intendente de la provincia.

El señor Mathieu se embarcó minutos después de las dieciseis horas, en una de las lanchas de la Marina. Fueron a despedirlo al muelle numerosas personas y lo acompañó hasta a bordo del "Aysen" el Secretario de la Intendencia señor Las Casas.

A Estados Unidos.— En el vapor Aysen, que salió en la tarde de ayer para Colón se embarcó el señor Pedro Aguirre Cerda, acompañado de su esposa.

En el mismo vapor se dirigió a Estados Unidos el adicto a nuestra Legación en Washington, don Ignacio Serrano Palma.

Deportistas a Santiago. — En el gran campeonato atlético que se realizará en Santiago dentro de pocos días más, tomarán parte los campeones porteños Hammersley y Rosenquist, como asimismo Baeza que mantiene los récords de los 1,500 y 5,000 metros. Baeza entrará a competir en estas mismas distancias con Juan Jorquera.

Los robos de mercaderías. — Constantemente en la prensa de esa ciudad se han publicado informaciones en que se da cuenta de los robos de mercaderías, que significan un grave perjuicio al comercio en general.

Los comerciantes, en la mayoría de los casos, han declarado que estos robos se cometen siempre, o en la Aduana, antes del despacho de las mercaderías, o en los vapores fondeados en la bahía.

A este respecto el comandante del Resguardo, señor don Ricardo de la Cerda, tuvo conocimiento que la mayor parte de los cajones de mercaderías que traía el vapor "Ville de París", consignado a la Compañía Inglesa de Vapores, venían robados e inmediatamente ordenó a uno de los tenientes del Resguardo, practicar una visita de fondeo a dicha nave.

La visita ha servido para comprobar la efectividad de este hecho: 221 bultos han sido robados, y el robo ha debido forzosamente cometerse en el puerto de embarque, en Burdeos, pues se trata de mercaderías que venían depositadas en el fondo de las bodegas y el vapor sólo ha hecho escala en Colón.

El robo ha sido cuantioso: un solo cajón que contenía pieles y plumas fué robado totalmente y su valor pasa de diez mil francos.

Crónica marítima.—Ayer Miércoles 23, entraron:

Vapor chileno "Iris" de 69 toneladas de registro, capitán E. Díaz procedente de Los Vilos, último puerto de escala Pichidangui con 2 días de navegación, fondeó a las 5.40 horas y consignado al señor Manuel Ibáñez G. Trajo para este puerto cargamento surtido.

Vapor chileno "Huasco", de 2 mil 272 toneladas de registro, capitán Thos. Gregory procedente de Cristóbal último puerto de escala Coquimbo, con 14 días de navegación y consignado a la Compañía Sud-Americana de Vapores. Trajo para este puerto 14,510 bultos de mercaderías surtidas de internación, para Caldera trajo 59 bultos, Tocopilla 304, Taltal 338, Gatico 1, Pisagua 26, Corral 5 y Para Talcahuano 615 bultos de mercaderías de internación, además trajo para este puerto 97 pasajeros de cámara y 76 sobre cubierta, 161 sacos de correspondencia y 2 paquetes.

Vapor chileno "Aysen" de 2,282 toneladas de registro, capitán C. Rasmussen, procedente de Lota, último puerto de escala Talcahuano con 3 días de navegación, fondeó a las 10 horas y consignado a la Compañía Sud-Americana de Vapores. Trajo para este puerto 51 bultos de mercaderías surtidas y 4 pasajeros de cámara y lleva en tránsito para diferentes puertos del norte 4,996 bultos de mercaderías surtidas.

Vapor "John Lind", de Estados Unidos, con surtido y consignado a los señores W. R. Grace y Cía., dondeó a las 17 horas (5 de la tarde).

Remolcador "Atlas" de Antofagasta trayendo a remolque a la chata "Izak" y a la goleta "Blanca Barruel", ambos fondearon a las 17.30 horas (5.30 P. M.) y consignados a los señores Lind, García y Cía.

Hoy Miércoles 32, salen:

Vapor "Ville de Paris", para Taltal directo y despachado por los señores Duncan, Fox y Cía.

Vapor "Aysen", para Cristóbal en viaje rápido a las 16 horas (4 de la tarde). Despachado por la Compañía Sud-Americana de Vapores.

"Vapor "Florencia", para Tocopilla e intermedios y despachado por los señores R. W. James y Cía.

Vapor "Coquimbo", para Coronel directo y llevando a remolque a la chata "Westerlide" ambos despachados por el señor J. A. Perich.

Mañana Jueves 24 salen:

Vapor "Mexico" para Coronel directo y despachado por la Compañía Inglesa de Vapores.

Vapor "Juneau", para Nueva York vía Panamá y despachado por los señores Wessel, Duval y Cía.

Vapor "Cajutla", para Panamá e intermedios a las 15 horas (3 de la tarde). Despachado por la Compañía Inglesa de Vapores.

Vapor "Lagunas", para Coronel directo y llevando a remolque a la chata "Valdivia" ambos despachados por los señores Germain y Sierra.

Vapor "Iris", para Caldera e intermedios y despachado por el señor Manuel Ibáñez G.

El Viernes 25 salen:

Vapor "Guatemala", para Cristóbal e intermedios a las 15 horas (3 P. M.) Despachado por la Compañía Inglesa de Vapores.

Vapor "Olga", para Coronel directo y despachado por los señores Germain y Sierra.

Remolcador "Lobo", para Coronel directo y llevando a remolque a la chata "Don Augusto" ambos despachados por la Sociedad Fábrica de Cemento "El Melón".

Informaciones del país

TARAPACA

IQUIQUE.— **Crimen en la cárcel.**— El reo José María Alvarez, apuñaleó a su compañero de prisión Cosme Bustos, dejándolo en estado gravísimo. Alvarez observó en la cárcel conducta irreprochable y se ha constatado que al agredir a Bustos se encontraba con sus facultades mentales perturbadas.

Padecía de delirio de persecución.

IQUIQUE.— **Guardián de policía destrozado por un tren.** — Ultimamente pereció el guardián Eduardo Barraza, a causa de un accidente que le ocurrió en el tren de pasajeros en el corte que hay frente a la Oficina Tarapacá.

Según informaciones, el guardian Barraza que de guarnición Gallinazos iba, por disposición de la Prefectura, a la de Alto San Antonio, viajaba en el carro de equipaje.

Barraza sacó el cuerpo del carro más de lo necesario y en el corte aludido tropezó su cabeza contra el poste y cayó todo el cuerpo al suelo, sobre la línea, pasándole por encima el carro de carga y todo el convoy, matándolo y destrozándolo horriblemente.

ANTOFAGASTA

(De nuestro corresponsal por telégrafo)

ANTOFAGASTA.— **Fiestas de la Primavera.**— Con gran entusiasmo se han celebrado las fiestas de la Primavera. Alcanzaron brillante éxito: el corso de flores, el torneo atlético y el desfile de carros alegóricos.

El nuevo juez.— Se ha hecho cargo de su puesto el nuevo juez del 2.o juzgado, señor Pedro Salas B. Prestó el juramento de estilo ante el Intendente.

COQUIMBO

LA SERENA.— **Don Ricardo Abbott.**— Dolorosa impresión ha causado el sensible fallecimiento del señor don Ricardo Abbott, vinculado a las familias más distinguidas de la provincia.

OVALLE.— **Convención Ferroviaria de la Red Central Norte.**— El más halagador éxito ha alcanzado la Convención Ferroviaria de la Red Central Norte, celebrada en Ovalle en la que tomaron parte los consejos de la Federación Obrera, establecidos en las ciudades del norte desde Calera a Chañaral.

Se dilucidaron importantísimos temas que dicen relación con las necesidades de las clases trabajadoras.

Las conclusionesi a que se llegó fueron enviadas al Presidente de la República y al Ministro de Industria y Ferrocarriles, señor Landa.

LA SERENA. — **El nuevo jefe del "Arica".** — Se encuentra en esta ciudad el nuevo comandante del regimiento de artillería "Arica" de guarnición en esta plaza, teniente coronel señor Víctor Rivera.

El nuevo jefe, es un pundoroso y distinguido militar que reune dotes especiales de preparación y energía de carácter para desempeñar con brillo y acierto las elevadas funciones de comandante que se le han encomendado.

LA SERENA. — **Fiestas de la Primavera.— La Embajada Elquina.**— Una de las notas sobresalientes de las fiestas de la primavera la constituyó, sin duda, el disfraz que representaba una Embajada de Elquina.

LINARES

LINARES.— **Fallecimiento del Primer Alcalde señor Rebolledo.** —Ha dejado de existir el Primer Alcalde señor don Manuel Salvador Rebolledo.

Su fallecimiento ha sido muy lamentado, pues era él un cumplido caballero y un celoso y progresista funcionario.

Dotado de gran espíritu público, jamás escatimó sacrificios por servir a la colectividad. A su esfuerzo, debe Linares muchos de sus adelantos.

Exposición de Lechería
Quinta Normal-Pabellón París

Hoy a las 16 horas será inaugurada oficialmente por S. E. el Presidente de la República y el señor Ministro de Industria.

TEATRO POLITEAMA
Hoy: Ruth Rolland en la cine novela Pathe N. Y., series 10, 11 y 12:
LA MUJER DESDEÑADA

Manifestación en honor de la Argentina

Se efectuará en Concepción el 10 de Noviembre próximo. — Invitación al Ministro señor Gómez

En Concepción, lo hemos informado ya, se prepara una significativa manifestación de simpatía en honor de la República Argentina.

Las fiestas prometen reflejar la exteriorización sincera del afecto que se guarda en aquella provincia por el país hermano cuya gentileza para con los chilenos quedó una vez más de manifiesto con motivo del reciente viaje de la Embajada Bulnes.

El Presidente del Comité organizador de este delicado homenaje, don Vicente Acuña, acompañado del regidor don Teófilo Hinojosa, en cumplimiento de una comisión que se les encomendara, pasaron ayer a invitar al Ministro argentino señor don Carlos Gómez, para que diera realce con su presencia a estas festividades.

El señor Gómez les agradeció efusivamente la deferencia de que se le hacía objeto y muy especialmente la manifestación de simpatía que se organizaba en honor de su país.

Hubo acuerdo, en seguida, para realizar esta manifestación el día 10 de Noviembre, fecha en que el Ministro señor Gómez se trasladará a Concepción para asistir al acto.

La elaboración del Salitre

Precios de algunos de los artículos

Una de las cláusulas del contrato celebrado entre el Gobierno de Chile y la Unitet Nitrate and Soda Executive, comité encargado de la compra de salitre para los aliados, establece que para el mejor cumplimiento del compromiso que ha contraído Chile, los Gobiernos aliados deben fijar un precio mínimum al carbón y petróleo, combustibles que usan las oficinas salitreras para el funcionamiento de sus maquinarias.

Por lo que respecta al menor precio del petróleo, solicitado por nuestro Gobierno, se hacía valer el valor calorífero de éste sobre el carbón.

Con este motivo, en la tarde de ayer, el Ministro de Hacienda, señor Barrios, recibió un cablegrama por el cual se le anuncia que los Estados Unidos han fijado un precio de 110 chelines por tonelada de carbón. Antes se pagaba a razón de 112 chelines 6 peniques.

Agrega el cablegrama, que en concepto de la Unitet Nitrate and Soda Executive, la equivalencia del carbón con el petróleo, no puede calcularse sobre la base de las calorías que tenga ese combustible sobre el petróleo, sino que sobre la base de los precios que tenían antes de firmarse el convenio celebrado.

Federación de Estudiantes

A la sesión de anoche asisten los universitarios argentinos

Anoche celebró sesión de directorio la Federación de Estudiantes de Chile, para tratar diversos asuntos de carácter interno.

Durante la sesión llegaron al local de la Federación, los delegados argentinos los cuales fueron saludados con un hermoso discurso por el vice-presidente de la Institución señor Gandulfo.

Contestó agradeciendo en una conceptuosa improvisación, uno de los delegados argentinos, siendo también largamente aplaudido.

Incorporados, los huéspedes, a la reunión, unánimemente se acordó repetir la representación de la velada bufa en honor a los delegados argentinos, mañana en la noche.

También se repetirá la función del Circo Universitario. Esta se llevará a efecto el Martes de la semana próxima.

Terminada la sesión, se llevó a cabo en el local del Club estudiantil una animada recepción que se prolongó hasta después de las 24 horas (12 P. M.).

El presupuesto de los Ferrocarriles

Se estudia la forma cómo saldar déficit

El Ministro de Ferrocarriles señor Landa, se preocupó durante el día de ayer de estudiar el proyecto de presupuesto, con diferentes tipos de cambio, que le pasó la Dirección General de los Ferrocarriles, de acuerdo con el Consejo Administrativo, para atender los servicios de la Empresa en 1919.

El proyecto, como se sabe, señala un déficit eventual para el año próximo de $ 40.671.780, al cambio de 13 d.

La Dirección propone algunas medidas tendientes a saldar el déficit, las que serán tratadas en Consejo de Gabinete.

La resolución que se tome será presentada en un proyecto de ley que se pasará al Congreso, junto con el proyecto de presupuesto de la Empresa para el año venidero.

Exportación de Salitre

Hay temores que disminuya este año

Informados por el Ministro de Hacienda señor don Luis Aníbal Barrios, sabemos que existe el temor de que este año disminuya la exportación de salitre y es posible que no alcance a la cantidad de 62 millones de quintales métricos.

Existe este temor debido a que el Ferrocarril Salitrero de Iquique a Pisagua, no puede efectuar acarreos de nitrato por falta de material rodante.

Movilizará solamente una pequeña parte, comprometida en la reciente negociación que se acaba de finiquitar con los aliados.

Esto preocupa especialmente la atención del Gobierno, quien estudia la manera de evitar esta grave dificultad.

El Ministro de Chile en el Uruguay

Por la combinación transandina que arribará a Santiago el Sábado próximo, llegará a Santiago el Ministro de Chile en Uruguay y Paraguay señor don Enrique Cuevas.

Acompaña al señor Cuevas su esposa.

CARLOS GONZALEZ MIRANDA
ANTOFAGASTA
Agente General de "La Nación" de Santiago
Se ofrece como agente o representante en esta provincia, de diarios revistas u obras publicadas dentro y fuera del país.

FARMACIA y DROGUERIA
CENTRAL
Estado 849, al lado de la casa Gath y Chaves.

Dr. GIANELLI
Especialidad en sífilis, piel, vías urinarias.
21 DE MAYO 562
Consultas: 1 a 6.

Jabon Halifler

Limpia, refresca y suaviza el cutis. Es un espléndido jabón para el tocador 30-j

$ 20,000
— UN —
AUTOMOVIL DODGE

Obsequian en SORTEO a sus consumidores los vinos

Tarapacá - Ricardo Salas Edwards
ex-ZAVALA
LOS MAS SANOS Y EXQUISITOS

Pida detalles a su almacenero.

AGENTE GENERAL:
Fernando Orrego & Co.
COMPAÑIA 1301

Alhambra HOY

FOX ESTRENA HOY, en Especial y Noche, una película que apasionará al público:

Creación de THEDA BARA

DESTRUCCION

es una obra de gran enseñanza

Trata el caso de una mujer que no ha amado jamás, que, por el contrario, tiene un odio profundo por toda la Humanidad; además, es hipócrita, y con la sonrisa en los labios siembra el engaño y la destrucción. Pero esa mujer ha sido perdida, no por instinto natural, sino por el hecho de haberse casado con un hombre sin amarlo.

EL MAÑANA
La deseada por todos
JUNE CAPRICE
— EN —
Miss INOCENCIA
en el contagio de una alegría sin fin.

EL PASADO
MAÑANA
Presentación de ANA NILSON
en
REGENERACION
Pavorosa catástrofe marítima. Un barco tripulado por mil pasajeros devorado por las llamas.

EL QUE SIGUE
DE PASADO MAÑANA
TRIUMPH presentará su segunda y definitiva obra
Los Segadores de la Vida
Obra de tesis aprobada por la prensa neoyorquina

MONTECRISTO

De ocho grandes épocas consta esta grandiosa obra que apenas bastan para vaciar en ellas esta epopeya de justicia. Títulos de las épocas: 1.a Edmundo Dantes, 2.a El tesoro de Montecristo, 3.a El filántropo, 4.a Simbad el Marino, 5.a La conquista de París, 6.a El desquite de Dantes, 7.a Ultimas hazañas de Caderousse, 8.a El justiciero.

MONTECRISTO

TEATROS

Municipal

Anoche fué llevada nuevamente a la escena del Municipal la hermosa comedia de Calderón de la Barca "Casa con dos puertas, mala es de guardar".

Es proberbial la forma irreprochable en que la Compañía Guerrero-Mendoza pone las obras clásicas de la literatura española, y entre ellas talvez ninguna recibe mejor interpretación que "Casa con dos puertas."

El día de la premier de la comedia de Calderón, y anoche, los aplausos para María Guerrero y sus elementos fueron expontáneos y nutridos.

—Para hoy se anuncia la hermosa comedia de los hermanos Alvarez Quintero "Amores y Amoríos".

TEATRO SANTIAGO.—Debut de **nuevos artistas.**—La sátira de Víctor Domingo Silva, "Lo que bota la ola" se representó nuevamente ayer, con franco éxito.

Para la primera de hoy se anuncia la presentación con la zarzuela del maestro Giménez, "El barbero de Sevilla", de la nueva tiple cantante contratada por Montero-Fernández, Pepita Forno, de la que tenemos buenas referencias.

En la segunda debuta con "Bohemios", la inspirada zarzuela del maestro Vives, el tenor Marín Serra, quien, como la señorita Forno, ha estado actuando con franco aplauso de artista lírico, después de ocupar distinguida situación en el género chico. En esta obra cantará también Pepita Forno

Para la vermouth de hoy se ha elegido la opereta "San Juan de Luz". En esta sección y en la primera cantará tonadillas Luisa Vila.

BENEFICIO DE CIFUENTES.—Mañana celebra su función de honor y beneficio con "Los sobrinos del capitán Grant" este aplaudido escenógrafo chileno, autor de las diecisiete hermosas decoraciones que se presentarán.

Las localidades están a la venta en la boletería del Teatro.

SANTIAGO LLORCA.—Este apreciado actor cómico hará el Sábado próximo su función de gala con el estreno de la revista de actualidades nacionales, original de Rogel Retes, "De Iquique a Santiago".

Las muchas simpatías con que cuenta, le aseguran éxito en esta velada.

JOSEFINA FORNAS.—Hemos recibido la siguiente carta de Manolo Fernández, empresario y director de la Compañía del Santiago, la que reproducimos sin comentarios:

"Señor Redactor Teatral: Leyendo la prensa de hoy he podido imponerme del injustificado reclamo que contra mi hace la señorita Fornas, primera tiple cantante que fué de mi Compañía. Considerando infundado su cargo acerca del beneficio, sólo puedo decirle que en el contrato firmado con esa artista no figura obligación alguna de concedérselo, como pueden ustedes verificar cuando lo deseen y que la empresa se lo ofreció hacérselo galantemente para la última función de la temporada en esta capital.

La salida de este apreciable elemento de la compañía que dirijo se debe sólo a incidentes promovidos por su señora madre, doña Trinidad Pérez y que yo no debía tolerar por ningún concepto, porque ello amenguaría la situación y el respeto a que soy merecedor.

Como se habrá visto, la señorita Fornas ha sido ya ventajosamente reemplazada.

Sin más, lo saluda, su aftmo. y S. S. —**Manuel Fernández.**"

EL DIA DE LAS EMPLEADAS Y EMPLEADOS DE COMERCIO.— La colectividad que forma el gran número de prestigiosas empleadas y empleados de comercio instituyó con éxito el año pasado la celebración de su día en que descansan alegremente de las labores de siempre. Este año se repetirá la fiesta muy mejorada con un acto teatral en el que tomarán parte los estudiantes con números de la velada bufa y con un gran baile de fantasía el Sábado 26 en el Cerro Santa Lucía.

Desde esta noche se ensayará la iluminación que se proyectará sobre el Cerro el día de la fiesta.

Hoy, a las 9.30 horas se reunirá el jurado para discernir los premios con que terminará el baile a fin de tomar los últimos acuerdos al respecto.

El buffet será de beneficencia, con precios fijos, a favor de la Sociedad de Señoras Protección a la Niñez."

Desde ayer han principiado los trabajos para la gran iluminación eléctrica de la plazuela del teatro, de la subida por la Alameda, de los jardines y cenadores arriba de la de Merced y en el Restaurant. Ya están contratadas tres escogidas bandas militares para amenizar el baile desde las 21 horas (9 P. M.) y las orquestas para la Plaza Pedro Valdivia y otras partes del paseo y la banda que tocará desde las 17 (5 P. M.) en el mirador del Santa Lucía.

Numerosas casas comerciales ya han enviado valiosos premios para los diversos concursos de que dimos cuenta ayer y los que serán exhibidos desde mañana en una vitrina central.

La Brigada Central tendrá a su cargo el servicio de vigilancia durante la fiesta y la atención de los carruajes.

Gran circo universitario

En vista del éxito obtenido en la representación del Domingo pasado, la compañía organizada por los estudiantes de ingeniería de minas dará una segunda función el Martes 29 en el local, San Diego 875.

La venta de las localidades se efectuará en Alameda esquina de Arturo Prat, desde el día Sábado 26, de 9 a 12 horas y de 2 a 7 (14-19). Se ha decidido vender menos entradas de las que el local permite para asegurar al público su comodidad.

Notas Musicales

EL SEÑOR ANATOLE KAHANOWICH.— Se encuentra entre nosotros, procedente de Buenos Aires, el señor Anatole Kahanowich, que viene animado de los propósitos tendientes a estrechar las relaciones entre los profesionales músicos argentinos y chilenos. Viene en representación de la "Sociedad Musical de Protección Mutua" de Buenos Aires, que tiene la idea de organizar el año venidero un Congreso Sur Americano de Músicos y formar una federación de directores y profesores de orquesta.

El señor Kahanowich es ruso de nacionalidad. Es, además, violinista y crítico musical de "Atlántida", de Buenos Aires.

KAREL HAVLICEK.—Ayer tuvimos ocasión de escuchar, en una audición privada realizada en la casa Becker, al violinista serbio señor Karel Havlicek.

El señor Havlicek viene procedente de Buenos Aires y piensa realizar, aquí en Santiago, algunas audiciones.

Nuestro público, por lo tanto, podrá escucharlo en breve. No intentamos adelantarnos a prevenir su opinión en ningún sentido, pero, después de haber escuchado al señor Havlicek, nos hemos convencido que este nombre corresponde al de un artista de verdad y al de un distinguidísimo virtuoso bien digno de atraer, sobre si mismo, la mayor atención.

No queremos, por el momento, dar mayor extensión a estas apreciaciones ya que, como lo hemos dicho, el señor Havlicek nos dará en breve, algunas audiciones.

Noticias cinematográficas

"LA SEMANA CINEMATOGRAFICA".—Hoy sale a luz el número 25 de esta importante revista de cine. Es un número extraordinario, de 24 páginas, que lleva en la portada un hermoso retrato en color de Geraldine Farrar, y en su interior, retratos de Wallace Reid, Gabrielle Robinne, Mollie King y Creikhton Hale, Vernon Sted, Marshal Neilan, Frette Andreyor y lindas escenas de "Christus" y de "La lucha eterna". Su material de lectura, es, como siempre, novedoso y abundante, figurando en él, como folletín, el argumento de la vista en series "El conde de Montecristo."

PELICULAS PARAMOUNT.—Fannie Ward y Wallace Reid son los dos artistas que en el curso de la semana trabajarán en películas Paramount. Fannie Ward se nos presenta en el estreno de "Las bodas de Catalina" y Wallace Reid en "Justicia y honra". Ambas cintas analizan bajo diferente aspecto el problema matrimonial desde el punto de vista de las uniones obligadas por el interés del dinero o por obligaciones ineludibles impuestas por nuestros ascendientes.

Es inoficioso señalar los méritos de Fannie Ward, la creadora de "Marca de fuego", "Domadora de corazones", "Escuela de maridos", "Cada perla una lágrima", etc.

La impresión de las nuevas cintas es así mismo análoga a la de las mejores cintas Paramount, que ya gozan de justa fama entre nosotros.

"Justicia y honra" se estrena mañana Viernes en el Comedia y "Las bodas de Catalina" el Domingo en el mismo teatro.

"CHRISTUS".—Mañana se dará en el Teatro Septiembre a las autoridades civiles y eclesiásticas, al clero y a la prensa una exhibición privada de esta grandiosa vista. Si los profesores que formaban parte de la orquesta de la ópera llegan hoy de Valparaíso, la exhibición de mañana sería acompañada con la orquesta.

"MISS INOCENCIA".—Aunque creemos que no hace falta recomendar una obra de June Caprice, insistimos diciendo que en esta obra la actriz hace gala de gracia y de arte, demostrando a los espectadores que la alegría no es cosa muerta en la vida.

La cinta "Miss Inocencia" se estrenará mañana.

"LA GOTA DE SANGRE".—Esta nueva creación de las Especiales Universal, reune detalles muy bien estudiados para impresionar agradablemente. Hay en este hermoso cinedrama escenas muy artísticas, filmadas en paisajes escogidos con verdadero gusto; su argumento lleno de emociones está basado en una historia de amor, teniendo como escenario las regiones del Arizona. Su principal intérprete, el popular Harry Carey, conocido más por el hombre de Cayena, hace de esta sentimental obra un baluarte, y la hermosa actriz Molly Malone, que secunda a nuestro actor, logra con su talento artístico, imprimir a esta cinta mucho de la vida real.

"EL CONDE DE MONTECRISTO".—De ocho épocas consta esta grandiosa obra, de ocho grandes épocas que apenas bastan para vaciar en ellas esta epopeya de justicia.

Damos los títulos de las épocas: 1, Edmundo Dantis.—2, El tesoro de Montecristo.—3, El filántropo.—4, Simbad, el marino.—5, La conquista de París.—6, El desquite de Dantés.—7, Ultimas hazañas de Caderouse.—8, El justiciero.

Tómese ahora en cuenta su largo metraje—15,000 metros—y se llegará a la conclusión definida del mérito y del costo de esta obra legendaria. Creemos tener razón al decir que muy pocas veces en Chile se ha presentado cinta igual.

"LA MUJER DESDEÑADA".—El mal vestir es muchas veces la causa inicial del entibiamiento del amor del marido por su mujer. El hombre que se avergüenza de presentar el público a su compañera, no puede amarla verdaderamente. Esta es una de las interesantes cuestiones que se tratan en la hermosa película "La mujer desdeñada", cuya tercera función se estrenará mañana en los teatros Septiembre y Brasil.

"LA CAIDA DE LOS ROMANOFF". —Nos comunica la empresa del Teatro Garden, que por dificultades de diverso orden, la gran producción de Herbert Brenon, "La caída de los Romanoff", no será estrenada hasta los primeros días de la entrante semana.

Como ya lo hemos dicho, la película ha sido hecho de acuerdo con las revelaciones y escritos de "El monje loco", Iliodor, quien es un hecho innegable que fué por mucho tiempo secretario y confidente de Rasputin. Presentan estos escritos con claridad convincente la serie de estratajemas políticas, intrigas palaciegas, supersticiones y crímenes, cuyo paralelo sólo se encuentran remontándose a la época de los Borgias y Sforzas, que culminaron en el espasmo revolucionario del 15 de Marzo de 1917. También nos pinta Eliodor el asesinato de Rasputin, perpetrado la noche del 29 de Diciembre de 1916 y cómo la pareja imperial de Rusia rescató su cuerpo para enterrarlo ceremoniosamente, en sarcófago de plata, en el jardín del Palacio. La prensa diaria nos ha descripto luego la fiesta macabra que celebraron con el cadáver un grupo de revolucionarios.

Programas de hoy

CINE ALHAMBRA.—Estrena hoy este teatro en especial y noche una de las más recientes obras llegadas de la casa Fox, "Destrucción", vista de enseñanza y de tesis que condena los matrimonios por interés. Creación de la actriz americana Theda Bara, ya conocida de nuestro público que la aplaudió en distintas ocasiones.

TEATRO COMEDIA.— Esta concurrida sala anuncia para hoy el siguiente programa:

En la especial a las 18.15 (6.15 P. M.) se exhibe la fina comedia Paramount, titulada "Escuela para maridos". Protagonista es la hermosa Fannie Ward, la intéprete de "Marca de fuego".

En la noche a las 21.20 se exhibe el moralizador drama Paramout, "La huerfanita", argumento que logra apasionar al espectador por sus bien desarrolladas escenas. El rol de protagonista corre a cargo de Mary Pickford.

En ambas funciones toman parte los excéntricos de salón Barrington and Dickens.

ROYAL THEATRE.— Hoy en la vermouth se estrenará una hermosa cinta marca Ambrosio, titulada "El apóstol", según el drama de P. Poyson y que como se sabe encierra uno de los argumentos de mayor interés entre las importantes producciones de este aplaudido literato.

En la nocturna se reprisará la obra de William Russell, "El dueño del mar", en la que sorprende el trabajo del artista americano y de su colaboradora Francellie Billington.

Mañana se estrenará el hermoso drama basado en la vida rusa, "La muñeca rota".

TEATRO SEPTIEMBRE. — Hoy, tarde y noche, "El blanco trágico", series 4, 5 y 6, con nuevas hazañas de Eddie Polo y sus audaces cowboys.

Mañana noche y Sábado tarde, se da la tercera función de "La mujer desdeñada", la hermosa novela que cuenta las causas que hicieron desgraciada a una esposa.

TEATRO BRASIL.— En especial y nocturna se estrenará hoy la segunda función de "El blanco trágico", novela de aventuras interpretada por Eddie Polo, Vivian Reed y una legión de cow-boys. Esta función no se repetirá sino el Domingo en matinée, acompañado de "Chaplin pololea".

GARDEN THEATRE. — En las funciones especial y nocturna será exhibida la Fox de Luce, dirigida por Herbert Brenon, titulada "Alma de Broadway'. El rol de protagonista lo desempeña la reina de la moda neoyorkina Valeska Suratt.

Mañana Viernes, estreno Fox: "Destrucción", interpretada por la actriz americana Theda Bara.

TEATRO NOVEDADES.—Hoy especial y noche, estreno Pathé (París) titulada "Oro que mata", por la actriz del Teatro Odeón de París Germaine de France y el actor de la Comedia Pierre Magnier.

Habrá sorteo de abonos en las dos funciones.

TEATRO MIRAFLORES. — Esta noche se pasaáán las dos primeras series de la interesantísima política titulado "Blanco trágico".

TEATRO DIECIOCHO.—"Se necesita una madre" es la película que hoy estrena este teatro en las secciones de vermouth y noche. Película social marca World, desempeñada por la joven artista señorita Evans.

Mañana tarde y noche se estrena una nueva producción Paramount intitulada "La huérfana", interpretada por Mary Pickford.

TEATRO POLITEAMA.— En la función de esta noche se estrenarán los episodios 10, 11 y 12 de la cinenovela Pathé N. Y. "La mujer desdeñada". Su principal intérprete es Ruth Rolland, artista que ha conseguido la absoulat perfección en el trabajo del cine.

TEATRO ELECTRA. — En las funciones de hoy, tarde y noche, se estrenará "La pequeña yankee", creación de Doroth Gish, artista que trabaja con admirable realidad ante la pantalla.

Mañana se pasarán las series 10, 1y 1 12 de la novela-cinematográfica "La mujer desdeñada".
trenará en este cine la producción

TEATRO ATENAS.— Hoy se es-
Paramount "La marca de fuego", que como se sabe es interpretada por Fannie Ward y Sessus Hayakawa.

TEATRO IRIS.— Hoy Jueves en vermouth, estreno del drama "La fortuna de "Fifí", interpretado por la artista Margarite Clark.
M.) en punto se exhibirá la visión
En nocturna a las 21.15 (9.15 P.
de arte "Vida de Cristóbal Colón" y su "Descubrimiento de América".

La vista completa en esta función.

CINE PARAMOUNT.— Hoy día de moda en este teatro de la Avenida Portales esquina de Esperanza, se pasará en vermouth la cinta Paramount "Marca de fuego", creación de Fannie Ward y Sessue Hayakawa.

Por la noche se estrena "Escuela de maridos" y habrá números nuetino señor López.
vos de guitarra por el artista argen-

MUNDIAL CINEMA.— **Plaza Almagro.**— Estrena hoy el drama de fuerte sensacionalismo y de patriótico argumento titulado "Es por Inglaterra".

TEATRO VICTORIA.— "Amor y odio" es el título de la película que estrenará hoy en la noche este teatro de la Avenida de la Recoleta.

AMERICAN CINEMA.— Estrenará esta espaciosa sala hoy el drama "Juventud y primavera", vista dedicada a los estudiantes.

Cine Mundial

DE NUEVA YORK.—La mejor revista cinematográfica editada en español. Profusamente ilustrada.

Llegó el número correspondiente a Septiembre.

MORANDE 248

8376-24-j.

Reaparición del maestro de Chaplin

Max Linder y el Divorcio

Próximamente en el Royal Theatre.

Hoy - SETIEMBRE - (Y Domingo matinée)

BLANCO TRAGICO

Con nuevas hazañas de los audaces cow-boys y de su valiente jefe: EDDIE POLO.

Lunes — Música de Giocondo Fino ejecutada por 22 profesores

CHRISTUS

De S. E. el Cardenal Vanutelli: "Es un espectáculo magnífico, maravilloso."

En la MATINEE DEL DOMINGO se regalará a CADA ASISTENTE un cuento de "LA CENICIENTA", que es para el Domingo 3.

GARDEN: HOY - Especial y Noche

ALMA DE BROADWAY

Grandiosa FOX DE LUXE, drama pasional en el que luce 36 regias toilettes, la Reina de la moda neoryorkina, la hermosa actriz

VALESKA SURATT

MAÑANA

Estreno FOX-EXTRA

Destrucción

Grandiosa tragedia pasional, interpretada por la gran actriz vampiro THEDA BARA.

SABADO

La más preciosa FOX-IDEAL

Miss Inocencia

Visión delicadisima; fresca como una risa femenina y hermosa como una ilusión.
La más sublime creacióu de la encantadora

JUNE CAPRICE

TEATRO ALAMEDA
Tarde y Noche

ORO que MATA

Estreno PATHE PARIS
Soberbia Visión de París
Les Tuilleries. Le Bois de Boulogne. Le Pont D'Alexandre.

T. BRASIL
HOY, TARDE Y NOCHE
Platea: $ 1.20

El Blanco Trágico

2.a función de la linda serie cow-boy por el atleta EDDIE POLO.

Mañana, Tarde y Noche, 3.a función de "LA MUJER DESDEÑADA".

CONGRESO NACIONAL

CAMARA DE SENADORES

De la sesión VII extraordinaria del 22 de Octubre de 1918

(Versión oficial)

Reproducimos la siguiente parte de la versión del Senado que en la publicación de ayer, por un error de compaginación, apareció con omisiones:

El señor ZAÑARTU. — Lo mejor sería que se cerrara el debate en la sesión de hoy, y el honorable señor Mac-Iver podría hablar en la hora de los incidentes de la sesión de mañana.

El señor TOCORNAL (Presidente). — Talvez el honorable senador no querría usar de la palabra en estas condiciones.

Yo rogaría a los señores senadores que aceptaran el procedimiento que indica la Mesa. De esta manera, la sesión de mañana empezaría a las 2 de la tarde y la segunda la ocuparíamos en la discusión de los asuntos que forman la tabla ordinaria.

El señor ECHENIQUE. — El Reglamento dice que las proposiciones o indicaciones se votarán al final de la primera hora.

El señor TOCORNAL (Presidente). — Puede su señoría estar tranquilo de que la Mesa cumplirá con el Reglamento como lo hace siempre.

El señor CLARO SOLAR. — Yo he hecho una indicación, señor presidente.

El señor YAÑEZ.—Yo deseo decir solamente una palabra.

Debo hacer presente que lo que ha propuesto el honorable señor Zañartu, no en forma de indicación, sino como medidas que podrían adoptarse para terminar la cuestión en que estamos envueltos, así como también la indicación del honorable senador por Aconcagua, no me parece que tengan acogida en estos momentos, porque hay una serie de antecedentes cuyo examen se ha pedido, y que no se han traído todavía a la comisión para que los estudie. Además, creo que no tendrían cabida por ahora esas indicaciones, por cuanto, si no estoy equivocado, aún no ha terminado el plazo para hacer reclamaciones.

El señor ALDUNATE.— Pero si ahora no hay plazos, señor senador.

El señor YAÑEZ. — Pero si se quiere entrar al fondo de la elección, todos esos antecedentes son necesarios a fin de que podamos formarnos concepto cabal del negocio. No es posible decir que las opiniones que se han producido aquí son ya suficientes, porque este es un asunto que para calificarlo, es menester estudiarlo en todos sus detalles.

Al señor Madrid se le han hecho cargos que él ha rechazado y respecto de los cuales ha prometido traer antecedentes que justifiquen las declaraciones hechas por su señoría. Yo digo, entonces, ¿cómo se pretende pasar por todo ésto? Uno o dos días más no van a influir en la votación que recaiga sobre el fondo de esta elección. Los honorables senadores que han suscrito el informe de comisión han de ver claramente que no hay aquí el propósito de obstruir o retardar el fallo de la Cámara; por el contrario, todos deseamos llegar prontamente al término de este asunto, pero no lo hagamos sin conocer todos los antecedentes de él.

El señor ZAÑARTU.— Hace dos horas no más que el honorable senador nos decía que era necesario terminar con esta elección del Maule; ahora que yo le propongo dar por aceptadas todas las reclamaciones que presenta el señor Madrid, su señoría encuentra esto inconveniente. De esto yo debo deducir que las declaraciones de su señoría no son sinceras.

El señor YAÑEZ.— Lo que yo digo es que se traigan todos los antecedentes antes de fallar.

El señor ZAÑARTU.— Y yo los acepto desde luego, señor senador; pero a pesar de estar aceptados, su señoría quiere que los veamos. Esta actitud de su señoría se está pareciendo a la actitud de aquel Ministro francés que obstruía una ley de contribuciones, impidiendo su aprobación, con su propia defensa.

CAMARA DE SENADORES

(VERSION OFICIAL)

Sesión 8.a extraordinaria en 23 de Octubre de 1918

Presidencia del señor Tocornal

Asistieron los señores Alessandri don Arturo y don José Pedro, Ariztía, Barros Errázuriz, Besa, Bruna, Bulnes, Claro Solar, Concha, Correa Ovalle, Charme, Echenique, Edwards, Escobar, Freire, Gatica, González Julio, Lazcano, Lyon, Mac-Iver, Ochagavía, Ovalle, Quezada, Rivera, Urrejola, Valderrama, Varas, Yáñez y Zañartu.

Se aprobó el acta de la sesión anterior.

Se dió cuenta:

1.o De tres oficios de la Cámara de Diputados.

Con el primero acusa recibo del que le participaba la elección de su Mesa Directiva. Se mandó archivar.

Con el segundo acusa recibo, asímismo, del de aceptación del Senado para el nombramiento de una Comisión Mixta, que se encargue del estudio del proyecto sobre establecimiento de un Banco Privilegiado, y de la designación hecha de los señores senadores que deben formar parte de la referida comisión. Se mandó archivar.

Y con el tercero devuelve aprobado el proyecto sobre abono de tiempo al Ministro de la Corte de Apelaciones de Santiago don José Toribio Marín.

—Se mandó comunicar el proyecto a S. E. el Presidente de la República.

2.o De dos informes de comisiones.

El primero de la Comisión de Gobierno y Elecciones, en que informa nuevamente acerca de la elección complementaria de senador por la provincia de Maule. Para tabla.

Y el segundo, de la Comisión de Presupuestos, relativo al proyecto que autoriza una inversión de hasta $ 200,000 para atender a los gastos de la Embajada Especial Extraordinaria que irá al Brasil a la trasmisión del mando supremo de esa nación. Para tabla.

3.o De un telegrama en que el preceptorado de Malleco pide que, en atención al primer centenario de la constitución del Senado, se despache el proyecto sobre devolución de gratificaciones al magisterio primario. Se mandó agregarla a sus antecedentes.

Adquisición de terrenos

El señor TOCORNAL (presidente).— Entrando a los asuntos de fácil despacho, continúa la discusión del proyecto de ley que autoriza al Presidente de la República para adquirir una propiedad que deslinda con la Quinta Normal de Agricultura.

Cuando se trató de este negocio, el honorable senador por Concepción, señor Concha, manifestó el deseo de que se trajera la tasación de la propiedad. Ya se ha recibido ese documento y se le va a dar lectura.

El señor SECRETARIO.— Se ha remitido al Senado una nota del Director General de Obras Públicas, a la cual se acompaña el siguiente informe:

"Señor Director General: En cumplimiento a su orden verbal procedí hoy a hacer la tasación de la propiedad perteneciente a las monjas de la Providencia, ubicada en la Avenida Matucana, entre las entradas por la calle de Catedral y Agustinas, de la Quinta Normal.

Terreno.— El terreno mide 302,80 metros de frente a la Avenida Matucana con un fondo medio de 42.45 metros, siendo su superficie total de 12,812.10 metros cuadrados.

Edificios.— Los edificios son todos de un piso, de construcción sólida, antigua y en buen estado de conservación. Murallas de adobe, techumbre de tejas, cielos y pisos entablados y corredores con piso de ladrillo pastelón.

La capilla que ocupa una superficie de 420 metros cuadrados, es de ladrillo pegado con barro, techumbre de tejas.

La superficie total de todos los edificios es de 6,451.60 metros cuadrados.

Valor del terreno.— Dada la premura del tiempo no me ha sido posible buscar como antecedentes para justificar el precio del terreno otras ventas hechas últimamente en las vecindades.

El único antecedente que he tenido a la vista es el precio fijado por la Caja Hipotecaria para el metro cuadrado de terreno en la Avenida Matucana, costado poniente esquina de Catedral y de Avenida Portales.

Estos precios son los siguientes:

Avenida Matucana (costado poniente) esquina Catedral, $ 48.

Avenida Matucana (costado poniente) esquina Avenida Portales, $ 43.

En vista de estos precios y de la gran superficie que tiene el terreno, estimo que el precio medio de metro cuadrado de terreno es de cuarenta pesos.

Valor de los edificios.— Si se considera el valor comercial de los edificios, es decir su aprovechamiento en el estado actual o con pequeñas mejoras para adaptarlo a otros usos distintos de los a que están destinados, estimo que el metro cuadrado de edificio podría valorizarse en 30 pesos.

Para el caso de que el Supremo Gobierno adquiera esta propiedad con el objeto de demoler los edificios actuales y aprovechar únicamente el terreno, sólo podría tomarse en cuenta el valor de los materiales y para este caso creo que sería justo estimar los edificios a razón de diez pesos el metro cuadrado.

Tasación.— Terreno:

12,812.10 metros cuadrados de terreno estimados a cuarenta pesos el metro cuadrado, $ 512,484.

Edificios:

6,451.60 metros cuadrados de edificios estimados a diez pesos el metro cuadrado, $ 64,516.

Valor total de la propiedad: $ 577,000."

Asciende la presente tasación a la suma de quinientos setenta y siete mil pesos.

Saluda atentamente a usted.— **E. Rodríguez P.**"

El señor CONCHA.— Con posterioridad a la sesión en que se discutió este asunto por primera vez, he tenido oportunidad de imponerme de los antecedentes que se relacionan con las modificaciones que se han introducido al proyecto del Ejecutivo, y tanto los informes que he recibido, como la tasación practicada me dejan la impresión de que el precio fijado a estos terrenos es equitativo. Si a esto se añade la conveniencia de edificar cuánto antes el Instituto Agronómico, y la ventaja que resultará para el Fisco con la adquisición de estos terrenos, que quitan la vista a la Quinta Normal, no tengo ninguna observación que hacer al proyecto y le daré mi voto.

El señor TOCORNAL (presidente).— Ofrezco la palabra.

El señor CONCHA.— Entiendo, señor presidente, que hay una indicación sobre el tipo de interés de los bonos, que se reduciría al siete por ciento.

El señor TOCORNAL (presidente).—Sí, señor senador.

El señor CLARO SOLAR.—Desearía que se leyera el proyecto.

El señor SECRETARIO.— El proyecto, en la forma aconsejada por la Comisión de Presupuestos, dice así:

"Artículo único.— Se autoriza al Presidente de la República para adquirir la faja de terreno de doce mil ochocientos doce metros cuadrados, de propiedad de la congregación de la Providencia, ubicada en el costado poniente de la Avenida Matucana, que se destina a regularizar los terrenos de la Quinta Normal de Agricultura, y para emitir, con la garantía del Estado, hasta la suma de quinientos cincuenta mil pesos en bonos en moneda corriente, del tipo del ocho por ciento de interés, con uno por ciento de amortización,

AVISOS DE CRONICA

TEATRO MUNICIPAL
Empresa concesionaria: R. Salvati
Temporada 1918
Compañía Dramática Española
María Guerrero - Fernando Díaz de Mendoza
HOY JUEVES 24 DE OCTUBRE DE 1918
A las 21.15 horas (9.15 P. M.)
6.a función de abono
La comedia en 4 actos de don Serafín y Joaquín Alvarez Quintero
Amores y Amoríos
8411-24-j

CERRO SANTA LUCIA
SABADO 26 DE OCTUBRE DE 1918
El Día de las Empleadas y Empleados de Comercio
Las entradas para la fiesta teatral bufa, gran baile de fantasía y concurso de disfrazados, comparsas y estudiantinas, se venden para los estudiantes en la Federación, para las empleadas y empleados una comisión de señoritas en las mismas casas comerciales y en la oficina de la Administración del Teatro Paraíso en el mismo cerro durante el día y en la noche hasta las 11 horas (23), debiendo acreditar que son empleados para adquirir entradas especiales, para el público en las confiterías Palet y Olimpia y oficina de mensajeros Portal Mac-Clure esquina de Merced y boletería central de los estudiantes, Arturo Prat esquina de Alameda. Inscripciones para el concurso se reciben también en la oficina del Teatro Paraíso.

A. MORA P. DENTISTA ESTADO 136

TEATRO SANTIAGO
Empresa Teatral del Pacífico
HOY JUEVES 24 DE OCTUBRE DE 1918, HOY
Vermouth selecta a las 18.30 (6.30 P. M.)Exito de la zarzuela cómica
SAN JUAN DE LUZ
A continuación Luisa Vila con su nuevo repertorio.
NOCHE: Dos únicas secciones
1.a tanda a las 21.30.— Debut de la 1.a tiple cantante Srta. Josefina Tormo con la zarzuela del mestro Gerónimo Jiménez
EL BARBERO DE SEVILLA
A continuación Luisa Vila con nuevas tonadillas.
2.a tanda a las 22.30 (10.30 P. M.)—Debut del primer tenor Mario Serra con la zarzuela del maestro Amadeo Nives.
LOS BOHEMIOS
Mañana Viernes. Beneficio del reputado pintor escenógrafo Carlos Cifuentes con la zarzuela en 4 actos
Los sobrinos del capitán Grant
Sábado 26. Beneficio del actor cómico Santiago Llorca, con el estreno de la revista chilena De Iquique a Santiago, estrenándose un precioso decorado del pintor escenógrafo señor Ramos.

TEATRO NOVEDADES
CUETO 257
HOY día de moda, con sorteo de abonos, hoy.
Estreno: Tarde 18.15 (6.15 P. M.) y noche 21.15 (9.15 P. M.)— Estreno
ORO QUEMANTE
por Germaine Francie. — Soberbia visión de París.
x-9279-24-j

GALVARINO PONCE
DENTISTA
Cirugía y enfermedades de la boca.—Bandera 537. Teléfono 776.

TEATRO COMEDIA

Especial, a las 18.15:

ESCUELA PARA MARIDOS

La deliciosa y fina comedia PARAMOUNT, interpretada por la hermosa **FANNIE WARD**.

Noche, a las 21.20:

LA HUERFANITA

El sentimental y emocionante drama PARAMOUNT interpretado por la incomparable actriz **MARY PICKFORD**.
En ambas funciones toman parte los excéntricos **BARRINGTON AND DICKENS**.

PALCOS, $ 10 - PLATEA, 2 - BALCON, 1.50 - GALERIA, 0.50

8416-24-j

¿Conoce Ud. los caminos chilenos?

"AUTOMOVILES Y AUTOMOVILISTAS" lo llevará de la mano por el territorio, desde Illapel a Concepción.
Contiene 18 planos e indicación de todos los recursos necesarios a los Excursionistas.

Precio: $ 10 -:- MONEDA 1043

8414-25-j

para el pago del valor del indicado terreno.

"Los bonos gozarán de las mismas ventajas de los autorizados para la construcción de canales de regadío".

El señor CLARO SOLAR.—Entiendo que el pago se va a hacer en bonos.

El señor TOCORNAL (presidente).— Sí, señor senador.

El señor CLARO SOLAR.— Si es así, nada tengo que observar.

El señor BARROS ERRAZURIZ.— El tipo de interés de los bonos no se puede variar, porque es cosa convenida con el vendedor.

El señor CLARO SOLAR.— Por eso es que no hago observación.

El señor CONCHA.— Talvez convendría autorizar la emisión de bonos del siete por ciento de interés, en la cantidad necesaria para obtener el precio de la compraventa. Así el Estado no aparecería encareciendo el interés en momentos en que los bancos tratan de reducirlo, y el vendedor no se perjudicaría en nada.

El señor GATICA.— Con bonos del siete por ciento podría resultar más cara la adquisición.

El señor TOCORNAL (presidente).— No sería fácil llevar a la práctica la idea de pagar con bonos del siete por ciento una cantidad que se ha estipulado en bonos del ocho por ciento por su valor nominal.

El señor CLARO.— Creo que es preferible no modificar el proyecto, porque se trata de cumplir un convenio en que el pago debe hacerse en bonos del 8% por su valor nominal. La cotización más alta que últimamente han alcanzado estos bonos ha sido de 94%, de manera que al recibirlos a la par, los vendedores de la propiedad les dan un valor mayor que el que han tenido los de las emisiones análogas más recientes. Creo, sí, que en general convendría reducir el tipo de interés en emisiones futuras, pues si el Gobierno mantiene intereses subidos va contra el deseo que ha manifestado él mismo de hacer bajar el tipo de interés y contra el empeño de los bancos en pro de la misma idea.

El señor BRUNA.—A fin de no poner tropiezos a la aprobación del proyecto que se discute, retiro la indicación que había formulado, para que se rebajara a 7% el tipo de interés de los bonos que se han de emitir en virtud de esta ley.

El señor TOCORNAL (presidente).— ¿Y el honorable senador por Concepción también acepta que no se haga modificación?

El señor CONCHA.— Sí, señor presidente.

El señor TOCORNAL (presidente).— Si no hay inconveniente por parte de la honorable Cámara, se darán por retiradas las indicaciones formuladas.

Acordado.

Ofrezco la palabra.

Cerrado el debate.

Si no se pide votación, se dará por aprobado el proyecto.

El señor MAC-IVER.— Con mi voto en contra, señor presidente.

El señor EDWARDS.— Y con el mío también, señor presidente.

El señor TOCORNAL (presidente).— Queda aprobado el proyecto, con el voto en contra de los honorables senadores por Atacama y por Ñuble.

El señor CLARO SOLAR. — Convendría arreglar la redacción de manera que quede perfectamente en claro que el pago se hará con estos bonos por su valor nominal.

El señor CONCHA. — Talvez bastaría reemplazar las palabras "para el pago" por estas otras: "que se darán en pago".

El señor TOCORNAL (presidente). — Siendo ese el espíritu del Senado, podrá hacerse la modificación.

El señor CLARO SOLAR. — Que se haga, para que no quede ningún lugar a duda.

El señor ALESSANDRI (don José Pedro). — ¿El proyecto está aprobado ya por la Cámara de Diputados?

El señor TOCORNAL (presidente). — No, señor senador. Ha tenido origen en un mensaje del Ejecutivo remitido al Senado.

Tabla de fácil despacho

El señor SECRETARIO. — El señor presidente anuncia para el primer cuarto de hora de la sesión próxima, los siguientes asuntos:

Mensaje de S. E. el Presidente de la República con que pide autorización para invertir hasta la suma de 200 mil pesos en los gastos que origine el envío de la Embajada a Río Janeiro.

Mensaje sobre autorización para invertir hasta la suma de 81,725 pesos en atender a los gastos que origine la salida fuera del país de 194 individuos del Ejército, que irán a Río Janeiro.

El señor CLARO SOLAR. — ¿Están informados estos dos proyectos?

El señor SECRETARIO. — Sí, señor senador.

El señor TOCORNAL (presidente). — Se suspende la sesión.

—Se levantó la sesión.

Homenaje al general O'Higgins

El señor TOCORNAL (presidente). — Continúa la sesión.

Antes de continuar el debate pendiente, sobre la elección de Maule, debo manifestar al Senado que ha venido una comisión de caballeros de la República Argentina con el objeto de colocar una placa en la tumba del general O'Higgins, en el Cementerio General.

En este momento el señor Ministro de Guerra, por conducto del señor subsecretario, me pide que manifieste al Senado que el Gobierno vería con agrado que los señores senadores concurrieran a esta ceremonia, la cual tendrá lugar a las once horas del día de mañana.

Me hago un deber en comunicar esta invitación a los señores senadores.

Comisión Mixta de Presupuestos

El señor TOCORNAL (presidente). — Habiendo pasado a ocupar una cartera ministerial, el honorable senador por Arauco, señor Barrios, que formaba parte de la Comisión Mixta de Presupuestos, propongo para que lo reemplace en este cargo al honorable senador por Talca, señor González Julio.

Queda así acordado.

Elección de Maule

El señor TOCORNAL (presidente). — Continúa la discusión del informe de la Comisión sobre la elección de Maule.

Se va a dar lectura a un nuevo informe que ha presentado la unanimidad de esta Comisión.

El señor SECRETARIO. —Dice así:

"Honorable Senado:

La Comisión de Gobierno y Elecciones del Honorable Senado, en vista de los antecedentes presentados por ambos candidatos, resolvió informar nuevamente al Senado pidiendo:

1.o El funcionamiento de la mesa de Purapel;

2.o Aceptar la reclamación formulada por el señor don Héctor Zañartu en la mesa de Cobquecura, referente a diez electores cuyos sufragios no le fueron computados en la elección de Septiembre, y agregar estos votos a los obtenidos por el señor Zañartu.

3.o Una comisión del Senado, compuesta de cinco miembros designados por el Presidente, procederá con amplias facultades a vigilar el acto electoral, llevará los registros del Senado y arbitrará los medios que estime necesarios para obtener el resultado electoral de esa mesa.

Se entenderá como resolución de la Comisión Parlamentaria, la resolución de su mayoría. — **E. Charme. — Arturo Besa. — Abraham Ovalle. — Armando Quezada. —Fernando Lazcano".**

El señor TOCORNAL (Presidente).— En discusión este informe.

El señor CLARO SOLAR.— Entiendo que este nuevo informe sustituye la indicación anterior de la Comisión.

El señor TOCORNAL (Presidente).— Sí, señor Senador.

El señor CLARO SOLAR.— En vista de esto, retiro la indicación que había formulado en la sesión anterior.

Se había observado, señor presidente, que no se había reclamado la nulidad de la mesa de las secciones 2.a y 3.a de la 10.a Subdelegación de Pocillas. Al formular yo mi indicación entendía que la reclamación que se hacía importaba en el fondo la anotación de un vicio en que había incurrido la mesa receptora, y la disposición de la ley electoral relativa a las nulidades se refiere a las reclamaciones que los candidatos o los ciudadanos puedan hacer respecto de las elecciones que se verifiquen. Por otra parte, la ley no autoriza que se formule esta clase de reclamaciones en el Senado, sino la forma y en los plazos establecidos en la misma, de una manera imperativa; pero esto no excluye que el Senado pueda, dentro de las facultades constitucionales que tiene para calificar la elección de sus miembros, adoptar las resoluciones o acuerdos que crea necesarios para obtener la libre manifestación de la voluntad de los electores.

De manera que no considero que mi indicación adoleciera de un defecto legal o constitucional; pero, repito, la retiro y me abstendré de votar el acuerdo que se propone.

El señor TOCORNAL (Presidente).— Ofrezco la palabra.

Cerrado el debate.

Si no se pide votación, se dará por aprobado el proyecto de acuerdo formulado por la Comisión, con la abstención del señor senador por Aconcagua.

Acordado.

El señor BARROS ERRAZURIZ.— Y con la agregación de que se comunicará al Presidente de la República para su cumplimiento.

El señor YAÑEZ.— Respecto de ésto, se había hablado de esperar que se nombrara la Comisión que debe ir a Maule para ponerse de acuerdo, con sus miembros para fijar la fecha de la elección, pues se trata de ir a un lugar lejano.

El señor BARROS ERRAZURIZ.— Entonces que quede facultada la mesa para comunicar este acuerdo al Presidente de la República.

El señor YAÑEZ.— De acuerdo con la Comisión que la Mesa nombre.

El señor ZAÑARTU.— Se entiende que la Comisión se nombrará pronto y la comunicación se hará también rápidamente a S. E., y como pasarán algunos días antes que se fije la fecha de la repetición de la elección, los miembros de la Comisión tendrán tiempo para ponerse de acuerdo.

El señor YAÑEZ.— Que quede facultada la Mesa para comunicar este acuerdo al Presidente de la República.

El señor TOCORNAL (Presidente).— Queda así acordado.

El señor BULNES.— Pido la palabra para fundar mi voto, señor presidente.

El señor TOCORNAL (Presidente).— El proyecto de acuerdo ya está aprobado, señor senador, absteniéndose de votar el señor senador por Aconcagua.

El señor BULNES.— Yo también pido que quede testimonio de mi abstención en este caso, pues creo que la Cámara no tiene derecho para resolver que algunas mesas electoras de la provincia no se pronuncien en esta elección. Esto no consulta correctamente la ley electoral.

El señor TOCORNAL (Presidente).— Se dejará testimonio de la abstención de su señoría.

En la sesión del Lunes próximo propondré los nombres de los señores senadores que deban formar parte de la Comisión que se debe designar en conformidad al acuerdo que se acaba de tomar. Necesito ponerme de acuerdo previamente con los señores senadores que estén dispuestos a tomarse la molestia de ir al lugar de la elección.

Presupuestos

El señor TOCORNAL (Presidente).— Entrando a la orden del día, continúa la discusión general de los presupuestos.

El señor CLARO SOLAR.— Sería conveniente aguardar la presencia del señor Ministro de Hacienda para entrar a esta discusión.

El señor TOCORNAL (Presidente).— No encontrándose en la sala el señor Ministro, se levanta la sesión.

Se levantó la sesión.

CONSULTORIO DENTAL
Dr. SALAZAR ROIJERS
DENTISTA
Regresó. Atenderá desde el 1.o Novbre. Alameda 2740 (Portal Edwards). Obturaciones rápidas perfeccionadas. Dentaduras en 3 días con o sin planchas. 2-k

TEATRO ELECTRA

HOY: Tarde y Noche: **Dorothy Gish** en la

PEQUEÑA YANKEE

MENAJE

A PRECIOS DE RECLAME

OFERTA EXCEPCIONAL que brinda GATH & CHAVES a su numerosa clientela

HOY - EN NUESTRO 4.o PISO

SERVICIOS PARA MESA de loza inglesa dorada, con flores de color rosado de muy buen gusto; completos para doce personas, las 83 piezas, a... ... ...$ 87.50

JUEGOS COMPLETOS DE CUBIERTOS de metal blanco, garantido inalterable y cuchillos todo de acero con cacha niquelada, compuesto de:

12 cucharas de mesa.
12 tenedores de mesa.
12 cuchillos de mesa.
12 cucharas postre.
12 tenedores postre.
12 cuchillos postre.
12 cucharas té.
12 cucharas café.
1 cucharón.

Total: 97 piezas en... ... ... $ 97.50

JUEGOS DE COPAS DE MEDIO CRISTAL, forma "Ballon", muy elegante, completos para doce personas:

12 copas agua.
12 copas vino.
12 copas verdes para vino blanco.
12 copas jerez.
12 copas oporto.
12 copas licor.
1 botella.
1 jarro.

Total: 74 piezas en... ... ... $ 68.50

A precios de Gran Reclame
VENDEMOS TAMBIEN

TAZAS PARA DESAYUNO con su correspondiente platillo de loza inglesa, decorada con una faja verde o azul, doc. a.. .. .. $	12.60
LAS MISMAS PARA TE, docena a... ... ... $	10.80
PLATOS BLANCOS de loza inglesa, extra fuerte, para mesa, doc. a. ... ... $	8.40
PLATOS BLANCOS de loza inglesa, extra fuerte, para postre, doc. a... ... ... $	7.20
COPAS DE MEDIO CRISTAL "Legras" forma "Ballon", labrado a cotis, para oporto, doc. a $	4.80
LAS MISMAS PARA LICOR, doc. a... ... ... $	3.60
CUCHARONES PARA SOPA, de metal blanco, garantido, c/u. a... ... ... $	8.50
CUCHARAS LARGAS DE PLAQUE FINO, para naranjada, refrescos, etc., c/u. a... ... ... $	1.20
BOTELLAS PARA VELADOR, de cristal cortado y platillo niquelado, c/u., a... ... ... $	5.90

UNICA OPORTUNIDAD

Liquidamos un gran surtido de Cacerolas, Teteras, Ollas, etc., de hierro estañado, aluminio y hierro enlozado

Encontrarán tambien saldos de loza de varios tipos y colores

GATH & CHAVES Ltd.

8423-24-j

SEÑORES HACENDADOS

En el local de la Exposición de Animales, tenemos en exhibición el nuevo modelo de trilladoras "CASE" y un motor de fabricación inglesa de la marca "RANSOMES".

Recomendamos a los interesados ver esta maquinaria.

Grace y Cía. (Chile)

Soc. Anónima. — Huérfanos 1087.

26-j

Los servicios de la Red Central Norte

ESTUDIO SOBRE SU REORGANIZACION

INFORME DEL INGENIERO DON JAVIER GANDARILLAS MATTA

ESTIMA QUE HAY NECESIDAD DE DAR A ESTA VIA LOS MEDIOS PARA DESARROLLAR UN MEJOR SERVICIO, MEDIANTE LA RENOVACION DEL MATERIAL, MEJORAMIENTO DE SUS INSTALACIONES Y MODIFICACION DE LA ORGANIZACION ACTUAL

El ingeniero don Javier Gandarillas Matta, nombrado en una comisión oficial para estudiar la organización de los ferrocarriles del norte del país, ha presentado un acabado estudio sobre la forma como deberían dirigirse los servicios de la Red Central Norte, incluso el ferrocarril de Arica a La Paz.

El señor Gandarillas expresa en su informe, que del estudio general que ha hecho resulta la premiosa necesidad de dar a esa Red los medios para desarrollar un mejor servicio, mediante la renovación del material, el mejoramiento de sus imperfectas instalaciones y la modificación substancial de la organización actual.

Agrega, que la heterogeneidad de los ramales con el longitudinal no pueden formar un conjunto explotable sin un personal especial que atienda a los estudios de las obras pendientes y las reformas que deben introducirse en su explotación, y cree que la forma como podrían remediarse estos males es la de crear una Dirección de la Red Norte, con un Consejo Técnico, basada en una ley que se inspire en la que se dictó en 1914 con el objeto de reorganizar los servicios de la Red Central Sur.

La ley consultaría un Director General, con $ 30,000 de sueldo anual, asesorado por cuatro jefes con $ 20,000 al año cada uno, que serían un jefe del Departamento de Transporte y Personal, otro del Departamento de Tracción y Maestranza y Materiales, un tercer jefe del Departamento de Vías y Obras Nuevas y un jefe del Departamento de Contabilidad y Estadística.

Las atribuciones de los jefes de Departamentos serían: hacer los estudios completos de los servicios de su dependencia, preparar el trabajo por ejecutar de las administraciones de zona y ejercer por medio de frecuentes visitas a la Red el control técnico de sus respectivos departamentos.

De esta manera la Dirección General centralizaría el trabajo de las administraciones y los jefes de los Departamentos no tendrían ninguna facultad administrativa, siendo el Director General el que les debe impartir órdenes.

El Consejo de Administración sería designado por el Gobierno y su personal debería ser técnico y rentado. Asistirían también a las sesiones del Consejo los jefes de Departamento, sin derecho a voto.

Los otros miembros deberán representar los intereses de la industria minera y agrícola, los de la economía en general y los intereses técnicos de la eficiencia de la organización del trabajo, de la conveniente adquisición del equipo adecuado, del amplio abastecimiento de agua, etc.

Los consejeros gozarían de ocho mil pesos anuales de emolumentos, debiendo asistir a una sesión semanal, pudiendo ser el puesto compatible con cualquiera otra función pública o particular.

El Consejo se completaría con dos asesores cuya asistencia podría requerirse en ciertas ocasiones: uno representaría los intereses de la defensa nacional nombrado por el Gobierno y otro sería un jefe de algún servicio de contabilidad fiscal, nombrado por el Ministerio de Ferrocarriles.

El Director General tendría amplias facultades para atender por sí sólo los asuntos de menor importancia que no deben absorber la atención del Consejo. Igualmente se daría a los administradores de zonas, mayores facultades, como ser la de poder invertir en un caso dado hasta $ 5,000 sin orden superior, y otras reconociéndose así que sus funciones son esencialmente ejecutivas.

La residencia de la Dirección General estaría en Santiago para la mejor fiscalización del Gobierno, para resolver la adquisición y recepción del equipo, asunto de transcendental importancia, y para buscar la manera de uniformar el material rodante adaptable a la trocha de un metro, problema este que podría resolverse como lo ha hecho Estados Unidos.

Además, el Consejo debería imprimir rumbos a la política de los Ferrocarriles, encuadrada dentro de la política económica gubernativa tanto interna como internacional.

La necesidad de prolongar la trocha de un metro hasta Santiago para unir sin trasbordo la red Norte con la capital, obligaría a ejecutar esta operación colocando provisoriamente un tercer riel entre Calera y Santiago, mientras se resuelve buscar una doble salida a la ruta Santiago-Valparaíso.

Esta unión traerá como consecuencia la necesidad de dedicar a las líneas de la Red Central Norte una estación terminal especial en Santiago, en cuyo edificio podrían quedar las oficinas de la Dirección General.

Los gastos que demandarían los servicios de la nueva Dirección serían $ 200,000, incluso el arriendo provisorio de oficina, suma exigua si se considera que los intereses del ferrocarril longitudinal representan $ 84.676,993 oro de 18 d., y el de Arica a La Paz $ 40.964,821, oro de 18 d.

El señor Gandarillas termina su luminoso informe, indicando que el reglamento por el que se regirán los servicios de la Red Norte en proyecto, sería materia que exige un maduro estudio, conformándose con un reglamento provisorio que la práctica y la experiencia lo modificarían hasta llegar a una reglamentación definitiva.

Quien tenga el cutis defectuoso se lo transformará en poco tiempo con el uso del

JABON

"Flores del Campo"

24 j

AUNQUE CREA VER GRANDES ARTISTAS Y CINTAS DE MERITO SI NO VA AL

ROYAL THEATRE

NO LO CONSEGUIRA.

GRIPPE

— Y —

CLORONAFTOL

M. C. R.

SON DOS COSAS COMPLETAMENTE OPUESTAS

Donde se ha usado y se usa CLORONAFTOL no puede desarrollarse esta molesta enfermedad.

Usando CLORONAFTOL en la limpieza diaria de su casa, evitará el contagio y si ya está contagiado le ayudará a sanar.

El CLORONAFTOL es el desinfectante más económico para usos caseros. Es un limpiador eficaz y un sanativo de resultados inmediatos.

No es venenoso, cáustico ni corrosivo

Hay envases de todos tamaños, principiando en el frasco de 100 gramos, que vale $ 1 m|cte.

Le interesa conocerlo pida detalles a:

HERNAN VIJIL G.

IMPORTADOR-REPRESENTANTE DE FIRMAS NORTE-AMERICANAS

Valparaíso, BLANCO 951.

Santiago, COMPAÑIA 1077.

24-j

La Embajada al Brasil

POSTERGA SU VIAJE PARA EL MES DE ABRIL DEL AÑO PROXIMO

RAZONES QUE HAN MOTIVADO ESTA RESOLUCION

En la mañana de ayer recibió la Legación brasilera una circular cablegráfica enviada por el Gobierno de Itamaraty a sus representantes diplomáticos en las capitales suramericanas, en la que se hace presente el alarmante desarrollo que ha alcanzado en Río Janeiro y demás ciudades principales del Brasil la epidemia conocida con el nombre de influenza española. Agrega el cablegrama que el Gobierno y el pueblo brasileros lamentarían profundamente que esta enfermedad pudiera hacer algunas víctimas entre los miembros de las Embajadas Extraordinarias designadas por los países amigos con motivo de la trasmisión del mando supremo en aquella República, acto que, constitucionalmente, debe llevarse a efecto el día 15 de Noviembre próximo.

El Ministro del Brasil, Excmo. señor don José M. Cardoso de Oliveira, en posesión de estos antecedentes, se trasladó a la Moneda para ponerlos en conocimiento del Presidente de la República, Excmo. señor Sanfuentes y del Ministro de Relaciones Exteriores señor Bahamonde.

Tanto el Presidente de la República como el señor Bahamonde manifestaron al señor Cardoso de Oliveira que lamentaban muy sinceramente el desarrollo de la epidemia mencionada en aquel país hermano, epidemia que, por otra parte, ha venido a privar al Gobierno y a la nación entera, de enviar una Embajada Extraordinaria a la trasmisión del mando supremo. Le agregaron que no pasaría mucho tiempo sin que los sentimientos de tradicional amistad hacia el Brasil fueran exteriorizados con el envío de una representación extraordinaria a Río Janeiro.

En la tarde pasó a la Moneda el señor Tocornal a conferenciar con los señores Sanfuentes y Bahamonde y se llegó al acuerdo de aplazar el viaje de la Embajada presidida por este distinguido hombre público hasta la segunda quincena del mes de Abril próximo, con el objeto de hallarse en la capital fluminense el día 3 de Mayo, fecha histórica en aquel país amigo. En efecto es el aniversario del descubrimiento del Brasil por Alvarez Cabral y la constitución del primer Congreso Nacional.

Este acuerdo era comunicado poco después al Ministro señor Cardoso de Oliveira y a los miembros de la Embajada chilena.

Por su parte el Ministerio de Marina ordenó el regreso del acorazado "Capitán Prat", que se encontraba en Punta Arenas.

La estabilización del cambio

A propósito de una información

Basándonos en las informaciones proporcionadas por un distinguido funcionario público que acaba de regresar al país, después de desempeñar en los Estados Unidos una importante misión que le confió el Gobierno, dimos acogida ayer a un suelto de crónica que hablaba de una reunión de representantes de algunas grandes empresas norteamericanas con el fin de ocuparse de las fluctuaciones del cambio internacional, de los perjuicios que ellas acarrean para el alto comercio y de las medidas que podrían atenuar estos daños.

Varios representantes de las más importantes casas comerciales americanas nos manifestaron ayer que ellos no tenían conocimiento de tal reunión ni de tales propósitos. Por nuestra parte, nos limitamos a explicar que los señores W. White, H. Tonkin y S. Shepherd, representantes de diversas casas comerciales americanas y que acaban de visitar a nuestro país estudiando principalmente sus condiciones agrícolas y la industria salitrera, estuvieron hablando de la cuestión a que se refería nuestra información de ayer con varias personas de vinculaciones en nuestra capital, entre otras, con el funcionario a que antes hicimos referencia, quien había conocido a alguno de ellos en Washington.

Este mismo caballero recibió hace poco de uno de los señores nombrados la siguiente carta que da testimonio del propósito de ocuparse del problema del cambio:

"Santiago, 21 de Octubre de 1918.— Señor don N. N.— Presente.—Muy señor mío:

Agradeceríamos sinceramente a usted dar informaciones sobre los principales miembros del mundo financiero de esta capital, a fin de poner término a las numerosas conversaciones que hemos tenido sobre la estabilización del cambio.

Nuestras reuniones sobre este mismo punto, tendrán lugar en los primeros días del próximo mes, esperamos para esto la llegada de varios agentes que están en Buenos Aires.

Lo saluda atentamente.—(Firmado) H. Tonkin".

Nuestro Embajador en Washington

Se dirige ayer a Estados Unidos

En un departamento especial agregado al expreso a Valparaíso, se dirigió en la mañana de ayer al vecino puerto para embarcarse a bordo del vapor "Aysen" que lo conducirá a Estados Unidos, el Embajador de Chile en Washington señor don Beltrán Mathieu.

En la estación Mapocho fué despedido por numerosas personalidades.

Amenaza de otro grave flagelo

En Santiago existirían varios casos de tracoma

El público no ha muchos meses se preocupó vivamente de la propagación del tracoma, enfermedad que ocasionó en el Sur innumerables víctimas.

Una vez que hubo pasado el peligro amenazante que significaba la rápida propagación de este mal de consecuencias funestas, se notó una marcada indiferencia en el sentido de continuar trabajando por su completa extirpación.

El tracoma debido a esta circunstancia ha continuado desarrollándose lentamente y hoy, según algunas informaciones, empieza a extenderse también en esta capital.

Algunos particulares nos han dado a conocer reveladores antecedentes sobre el particular y la palabra de un facultativo después ha corroborado el hecho de que en Santiago existen ya varios casos de tracoma.

Han aumentado estos con la venida a Santiago de algunos tracomatosos del Sur que buscan en esta capital los auxilios indispensables de la ciencia médica.

Es así, se nos ha dicho como el contagio empieza ya a manifestarse en una forma que exige la intervención oportuna de los encargados de velar por la salubridad pública.

La defensa del Salitre

Reunión de la Comisión que la estudia

En la tarde de ayer se reunió en el Ministerio de Hacienda la Comisión que estudia la defensa de la industria salitrera y su organización.

Presidió el señor don Eliodoro Yáñez y asistieron los señores Alejandro Bertrand, Javier Gandarillas, Guillermo Subercaseaux, Manuel A. Prieto, Augusto Villanueva y el Pro-secretario don Jorge Gustavo Silva.

Se continuó discutiendo el proyecto que crea la Dirección General de Salitre, refiriéndose especialmente, los miembros de la Comisión, a la parte que se refiere a las relaciones entre el Estado y los industriales salitreros.

Hubo acuerdo en que esta es una cuestión importante y delicada y que se debe desde luego estudiar el proyecto de Asociación de Productores de Salitre de Chile presentado al Gobierno en Mayo último, y la intervención que en él se da al Estado.

En la próxima sesión se presentará un estudio sobre el particular.

Pro acercamiento a los Estados Unidos

Reunión del Comité

Ayer se celebró en los salones de "El Mercurio" una reunión del Comité pro-acercamiento a Estados Unidos, a la cual asistieron los señores Manuel A. Prieto, Jorge Huneeus, Eduardo Délano, Alberto Cariola, Guillermo Pérez de Arce, Luis F. Salas, Alberto Mackenna, almirante Vicente Zegers.

Se tomaron los siguientes acuerdos:

Celebrar una velada en el Teatro Royal el Lunes 4 de Noviembre para presentar al público al distinguido publicista americano Mr. Alberto Hale, quien dictará una conferencia a fin de dar a conocer las iniciativas y actividades de los Estados Unidos en la guerra europea.

Presentará al conferencista el señor Alberto Cariola.

Designar a don Jorge Huneeus para que en su carácter de ex-Ministro de Chile en Bélgica organice de acuerdo con el Comité una velada en el Teatro Municipal para celebrar la entrada de los reyes de Bélgica a Bruselas, el día en que tenga lugar la liberación de esa ciudad.

Celebrar las sesiones del comité en uno de los salones de la Equitativa ofrecidos a la sociedad con este objeto.

CRONICA MEDICA

LA ANTISEPSIA INTERNA COMO EL MEJOR PREVENTIVO DE LAS EPIDEMIAS, GRIPPE, TIFUS E INFLUENZA ESPAÑOLA. (Continuación)

En caso de tifus, grippe, influenza española y todas infecciones intestinales el Aniodol Interno es mortal para los agentes infecciosos e inofensivo con respecto a la célula viva, reemplazando hoy el uso de naftoles y benzonaftoles, productos salicilados o fenolados, fluoruros, yodoformo, sulfuro de carbono, etc., los cuales han fracasado.

Minuciosísimas investigaciones clínicas reconocen cuán fundado era el calificativo dado por el profesor Pinard al Aniodol ya en 1900: El más potente de todos los antisépticos conocidos hasta la fecha, no tóxico, cuyo poder infertilizante pasa de 1 por 10,000.

Como preventivo en épocas de epidemia el uso diario de 20 gotas de Aniodol Interno en infusiones calientes a cualquier bebida en cada comida.

En casos de infección el médico sólo deberá intervenir en la administración del Aniodol Interno.

Para uso externo, lavados íntimos, cualquier herida que pueda infectarse, enjuagar la boca, etc., el Aniodol Externo es el microbicida indicado.

El Jabón al Aniodol como preservativo para todos los que atienden infectados.

Los polvos al Aniodol para secar y aseptizar las heridas, su empleo es sin dolor; el Aniodol no es ni tóxico ni cáustico.

SOCIETE DE L'ANIODOL

40, Rue Condorcet, París

En venta en todas las farmacias. Folletos y todas instrucciones complementarias al representante

Albert Loustalot.

Moneda 946 - Cas. 2196 - Santiago

Muestras a la disposición de los señores médicos,

3325-26-j

"Dorris"

El automóvil predilecto de la aristocracia yankee.

Hemos recibido la primera partida.

¡Reservarlos con tiempo!

UNICOS IMPORTADORES:

LUIS LUXARDO Y CO.

AGENTE EN SANTIAGO:

RENE DE TERAN M.

Brasil N.o 363 (Plaza). - Teléfono N.o 2743

Casilla N.o 1042

3404-24-j

LA EPIDEMIA DE INFLUENZA

Continúa el ingreso de nuevos enfermos a los hospitales

DISPOSICIONES DE LA AUTORIDAD LOCAL. — LA ENFERMEDAD EN LAS ESCUELAS PUBLICAS. — LABOR DE LA JUNTA DE BENEFICENCIA

El Gobierno acuerda solicitar $ 250,000 para combatir la epidemia

HOY SE REUNIRA EXTRAORDINARIAMENTE LA FACULTAD DE MEDICINA

Ingreso a los Hospitales

Ayer han ingresado al hospital del Salvador 6 nuevos atacados de la epidemia.

La Posta N.o 2 de la Asistencia ha trasladado a los diversos hospitales a 5 enfermos, viéndose obligada a conducir a sus casas a 11 atacados de la influenza por falta absoluta de cama para hospitalizarlos.

Visita y disposiciones de la autoridad local

La Alcaldía ha continuado desarrollando la mayor actividad para obtener cuanto antes la extirpación de la epidemia que ha invadido algunas comunas de la ciudad.

Ayer el señor Ugarte hizo una visita a la Prefectura de la Policía de Aseo, de donde pasó a los Talleres Municipales con el objeto de apresurar la compostura del material deteriorado por el uso.

En compañía del médico legista Dr. Sabino Muñoz Labbé visitó también varios establecimientos de educación, entre éstos el Liceo N.o 4, cuyas clases han sido suspendidas para proceder a su desinfección en la forma más prolija.

El señor Ugarte ordenó en esta visita la completa clausura de las ventanas de uno de los patios del Liceo que dan al local de la posada de donde partió la epidemia.

En la reunión de ayer en la tarde, en la Alcaldía, de los Comisarios de la Policía de Aseo, dominaba la idea de que la epidemia sería rápidamente dominada, con las medidas que se han puesto en vigor.

De nuevos casos no se había dado cuenta, excepción hecha de un conventillo de la calle de San Cristóbal que deberá visitar hoy el Jefe de la Inspección Sanitaria.

La labor de la Inspección de Higiene

El médico jefe de la Inspección de Higiene Municipal, Dr. José Luis Meléndez, visitó ayer en compañía de los inspectores de su dependencia los siguientes conventillos: Bulnes número 824, Sargento Aldea número 948, Nataniel número 1398, Victoria número 1231, Pío IX 295, Andrés Bello número 474, Avenida Rosario número 932, 10 de Julio número 382, Salas número 252, Avenida La Paz número 445, Salas número 254, Salas número 246, Salas número 362 y Salas número 316.

En algunos de estos conventillos había enfermos de influenza, por lo que el Dr. Meléndez tomó inmediatamente las medidas del caso, procediendo a la hospitalización de los enfermos y desinfección de las habitaciones.

También elevó informes a la Alcaldía solicitando se ordene a los propietarios ejecutar trabajos de higiene y habitabilidad, para cuyo efecto les concede plazos perentorios, bajo pena de clausura si no dan cumplimiento.

Para algunos conventillos que no admiten reformas, pidió su clausura.

También hizo una visita a varias caballerizas, ordenando a los propietarios mantener limpio y desinfectar diariamente con soluciones de cloronaftol.

Se nos encarga poner en conocimiento del público que la Inspección de Higiene recibe todo denuncio relacionado con los servicios de su dependencia, para cuyo objeto lleva un libro de anotaciones especial. El público puede, en consecuencia, cooperar eficazmente a esta labor de saneamiento enviándole sus denuncios.

La epidemia en las escuelas públicas

Sabedores de que la epidemia de influenza está haciendo numerosas víctimas entre los alumnos de ambos sexos de las escuelas públicas, nos acercamos ayer a la Inspección General de Intsrucción Primaria en busca de datos oficiales al respecto.

El señor Inspector don Darío Salas, se prestó gustoso a facilitar nuestra tarea y, al efecto, autorizó para darnos informaciones al jefe de la Inspección Sanitaria Escolar, doctora señorita Eloísa Díaz.

En su compañía, recorrimos las diversas secciones, sala de dentística, sala de espera, oficinas de los médicos de distrito, salita de inyecciones, botica, etc., observando en todas ellas orden y aseo completos.

Luego en la oficina de la doctora Díaz, empezamos a tomar nota de los puntos, que nos interesaban para nuestras informaciones.

—Desearíamos saber si la epidemia ha hecho algunas víctimas en las escuelas, — preguntamos.

—Hasta este momento sólo han llegado a mi oficina, contestó, nuestra entrevistada, los siguientes denuncios:

La directora de la Escuela Superior de Niñas N.o 36, avisó hoy que nueve de las alumnas han dejado de asistir a sus clases por encontrarse enfermas, con síntomas manifiestos de la influenza. Estas niñas se encuentran medicinándose en sus casas.

La directora de la Escuela Superior de Niñas N.o 103 dice que cree que varias de las niñas que no asisten a clase se encuentran atacadas por la epidemia.

La directora de la Escuela Superior de Niñas N.o 19 también avisó que entre sus alumnas han sido varias las atacadas por la influenza.

Estos son los denuncios oficiales recibidos hasta este momento, nos dice.

—Se nos había hablado del cierre o clausura de algunas escuelas, insinuamos.

—Sí, hay algo de eso, contesta. La Inspección, de acuerdo con el señor Ministro del ramo, ha clausurado por un corto tiempo la Escuela de Niños N.o 46, ubicada en la calle Pastor Ovalle, a pocos pasos del Mapocho y frente al Parque Centenario.

Esta escuela tiene 80 alumnos de matrícula y su asistencia fluctúa entre 45 y 50 alumnos diarios.

Su clausura se acordó en vista de que en la familia de la directora, señora Rosenda Ibarra, se había declarado la epidemia. Por otra parte, esta escuela sirve un barrio pobre y los niños que asisten a clase lo hacen en tal estado de pobreza y desaseo, que demuestra su procedencia de hogares menesterosos en que apenas se dispone de algo para comer y casi nada para vestir.

Es esta la única clausura hasta hoy y por los expresados motivos.

—¿De manera que la epidemia no ha afectado a las escuelas públicas?

—Con casos de enfermos que los médicos de la Inspección hayamos comprobado no; pero se ha producido un descenso notable en la asistencia de alumnos en casi todas las escuelas — responde nuestra entrevistada. Yo atribuyo este descenso al temor de los padres de familia al contagio de sus niños, temor muy justificado y razonable.

—¿Y entre todos estos niños y niñas que vemos en la sala de espera no hay ningún caso sospechoso?

—Ninguno—responde. Estos chicos y los maestros que ustedes ven, vienen por otras enfermedades que no tienen relación con la epidemia.

—Y esos casos denunciados en las Escuelas 36, 103 y 19.

—Serán reconocidos mañana por los respectivos médicos, si es posible en las casas de los enfermos, aunque nosotros no tenemos que ver sino con los que asisten a curarse en esta Inspección. No existe aquí, ni está consultado el servicio médico a domicilio; pero como se trata de una situación especial he dado las órdenes del caso para que los médicos de distrito constaten mañana en los propios domicilios de los alumnos la efectividad de los denuncios.

—¿Con cuántos facultativos cuenta la Inspección?

—Con 4, que son: el doctor don Víctor Villalón, que atiende el 1er. distrito escolar; el doctor don Eduardo Zuáznabar, que atiende el 2.o distrito; el doctor don David Frías, que atiende el 3o. y el doctor don Nicolás Fuenzalida, que es médico del 4.o distrito.

Estos médicos tienen en este local su consultorio y los maestros y alumnos deben venir aquí para ser atendidos.

—De modo que no podrían hacer gran cosa en esta situación epidémica—insinuamos.

—Se tomarán las medidas del caso para instruir a los maestros en ciertos conocimientos de profilaxia y desinfección, que deberán aplicar en sus respectivas escuelas.

Desde luego, ya se ha repartido una circular con las primeras instrucciones y se está estudiando la impresión de un cuadro estilo cartilla, en el que se consultarán con precisión los medios de prevenir y curar la enfermedad, evitar el contagio, etc., etc.

—Y de clausura de escuelas.

—Nada más puedo avanzarles—terminó—pues ello depende del desarrollo que tome la epidemia y de la resolución de las autoridades que son las llamadas a resolver estos graves asuntos.

Nos despedimos de la doctora Díaz agradeciéndole sus informaciones.

Labor de la Junta de Beneficencia

En nuestra edición de ayer, hemos dado cuenta de que la Junta de Beneficencia, en su sesión de la tarde anterior, se preocupó especialmente de resolver el problema de la hospitalización de los enfermos de la influenza y avanzamos algunas opiniones ligeras emitidas en la sesión por el doctor don Gregorio Amunátegui.

Anoche nos acercamos al secretario de la junta, señor don Francisco Jaramillo, en demanda de nuevos datos acerca de la labor de la Junta en presencia del desarrollo que día a día va adquiriendo la epidemia.

El señor Jaramillo nos recibió amablemente y nos manifestó su imposibilidad en acceder a nuestros deseos, en tanto no fuera aprobada el acta de la sesión del Martes.

Sin embargo, el señor Secretario nos dijo que él consideraba que no había motivos para que se produjeran alarmas que no tenían justificación. No hay nada de extraordinario en esta enfermedad, que generalmente se produce todos los años por esta misma época— nos agregó —y que ahora se ha dejado notar con más fuerza.

De la labor de la Junta pueden ustedes decir — continuó— que ella ha sido activa desde el primer momento y que, si hasta hoy no ha podido hacer más, se debe a su falta de recursos para atender estos servicios que requieren sumas de dinero especial. La Junta espera que el Gobierno acuerde entregarle la suma de 250 mil pesos que se le ha solicitado, para proceder inmediatamente a la habilitación de 300 camas, que serán distribuidas en los diversos hospitales y en salas especiales, únicamente con el objeto de atender a la hospitalización de los atacados por la epidemia.

Fondos para combatir la epidemia

En su sesión de ayer, el Consejo de Estado acordó incluir en la convocatoria un proyecto de ley por el que se autoriza al Ejecutivo para invertir hasta la cantidad de 250 mil pesos, para combatir la epidemia de influenza.

Estos fondos serán puestos, seguramente a disposición de la Junta de Beneficencia.

Lo que dice un distinguido profesional

Ayer se acercó a nuestra imprenta un distinguido facultativo y nos pidió llamar la atención de las autoridades locales hacia el desaseo de los barrios apartados, que forman un foco constante de infección.

Se refirió a las acequias que permanecen sin agua corriente, llenas de cieno y al barrido de las calles con el cual se levantan nubes de polvo y nubes también de microbios que son aspirados por los transeuntes.

Nos pidió llamar especialmente la atención de la Alcaldía hacia este punto.

Comicio público pro-saneamiento

Entre los vecinos y pobladores de los barrios sur y norte del Zanjón de la Aguada, prepárase un gran comicio para el Domingo 3 de Noviembre, el que se verificará en el Llano Subercaseaux, a las 15 horas (3 P. M.), a fin de pedir a los Poderes Públicos la canalización del Zanjón de la Aguada y el saneamiento por medio del vaciamiento de las aguas del canal de San Joaquín, pues éste, como se sabe, está solamente a dos cuadras de distancia y por la calle de Santa Rosa puede esto efectuarse aprovechando el antiguo cauce que allí existe, a fin de evitar las infecciones producidas por la descomposición de las materias que arroja al Zanjón de la Aguada el Matadero Público.

Para llevar a efecto este comicio se cita a los vecinos y pobladores interesados a una reunión preparatoria que se llevará a efecto en la sala Municipal de la Comuna de San Miguel, el próximo Domingo a las 9 horas.

Reunión de la Facultad de Medicina

Esta noche, en la Universidad de Chile, se reunirá extraordinariamente la Facultad de Medicina para estudiar la epidemia reinante en su aspecto clínico, con el fin de uniformar los medios de combatir la epidemia.

Asociación de Médicos del Hospital del Salvador

En la sesión de hoy de esta Asociación, el doctor González Cortes tratará el tema siguiente: "Consideraciones clínicas sobre algunos de los enfermos de la actual epidemia".

Luis Valdés Morel

ABOGADO.—HUERFANOS 1223.

LAS ALMORRANAS SE CURAN EN 6 A 14 DIAS

Se garantiza que el UNGUENTO PAZO curará las Almorranas, simples, sangrantes con picazón o externas, en 6 a 14 días o se devolverá el dinero. Hecho por la PARIS MEDICINE Co., St. Louis, E. U. de A.

FIERRO EN BARRAS

PLANO Y REDONDO, IMPORTADO

De todas dimensiones. Ofrece

- para entrega inmediata: -

WILLIAMSON & Cía.-Bandera esq. Catedral

24-j

EXPOSICIONES DE AGRICULTURA

La Sociedad Agronómica de Chile ha querido significar una vez más sus propósitos de contribuir al desarrollo de nuestra industria agrícola, realizando un Congreso y una Exposición Nacionales de Lechería, los primeros torneos de esta clase que se celebran en Santiago.

La inauguración del Congreso tendrá lugar el Domingo próximo, en el salón de honor de la Universidad de Chile, con la concurrencia de nuestras más altas autoridades y de gran parte de las corporaciones y de los industriales que se interesan por el desarrollo y mejoramiento de la industria lechera.

La Exposición ha quedado abierta ayer al público, en el Pabellón París, de la Quinta Normal. Su inauguración oficial se efectuará hoy, a las 16 horas (4 P. M.), con la asistencia del Presidente de la República, de los Ministros de Estado y de los directorios de la Sociedad Agronómica de Chile y del Patronato de la Infancia.

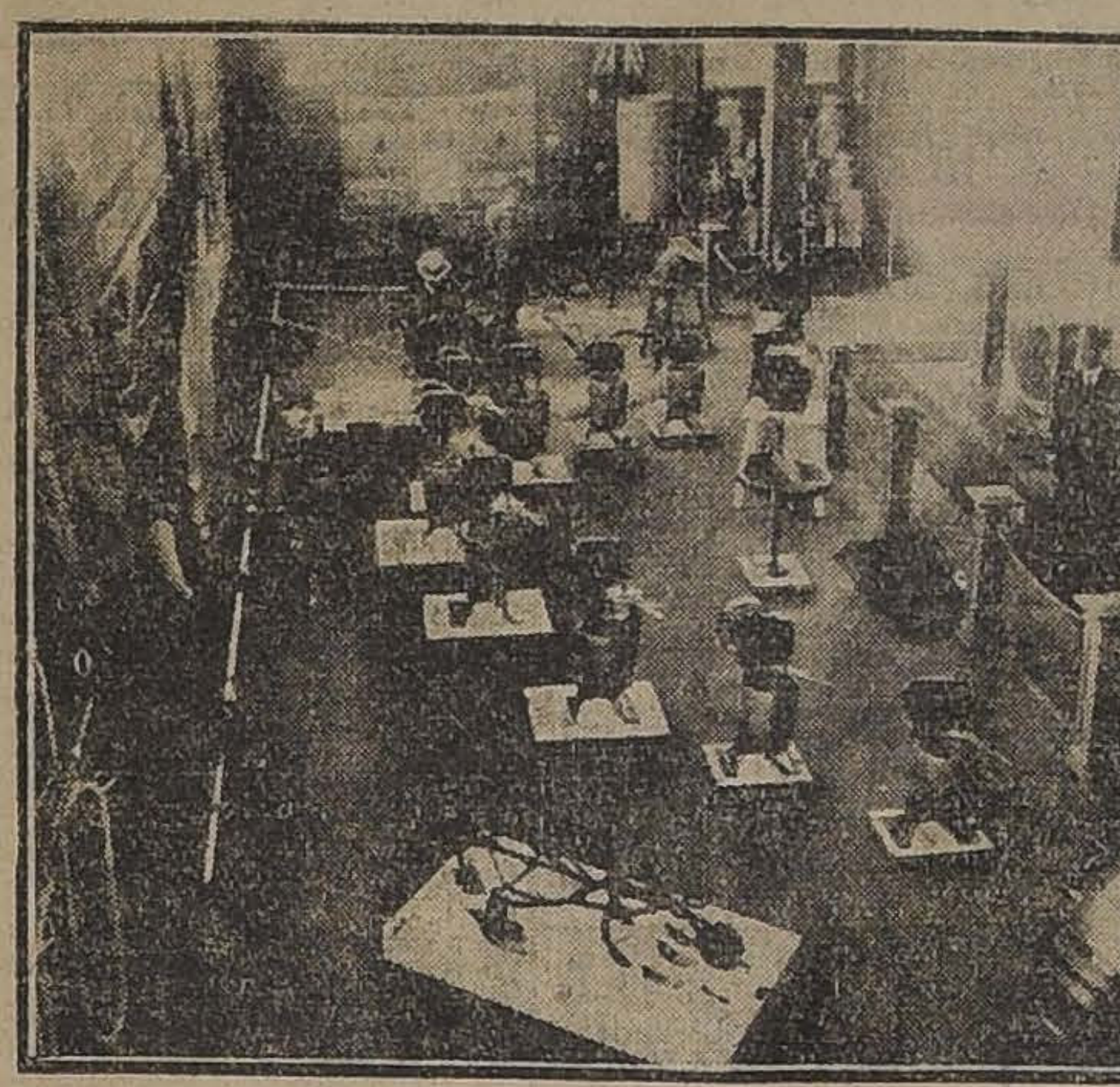

ASPECTO GENERAL DEL LOCAL OCUPADO POR WILIAMSON Y. CIA.

La realización de este último torneo significa un gran paso dado en favor de las numerosas industrias que se derivan de la leche, y que tan gran desarrollo están llamadas a alcanzar en nuestro territorio. Su organización difiere notablemente de todas las exposiciones que se acostumbra celebrar entre nuestros industriales. Contrariamente a lo que sucede de ordinario, en que se aprovecha de estos casos, sólo para hacer una exhibición de determinados productos, la Exposición que nos ocupa mostrará palpablemente lo que se puede hacer en pro de una industria que puede constituir un apreciable recurso económico dentro del organismo productor de la nación.

En ella se podrá ver desde el silo destinado a conservar el forraje tierno para los animales, hasta la última operación a que puede ser sometida la leche para elaborar sus numerosos derivados. Todas las maquinarias y útiles necesarios para la elaboración y conservación de estos productos, estarán allí a la vista del público, mostrando el grado de adelanto a que en esta materia ha llegado la industria nacional.

Esta Exposición permanecerá abierta hasta el 8 de Noviembre próximo.

Una visita al Pabellón París

Una ligera visita que hemos practicado ayer al local de la Exposición, nos ha dejado la mejor impresión acerca de la forma en que ella ha sido organizada.

En los jardines de entrada, en primer término, la Sociedad del Patronato de la Infancia ha instalado un pequeño pabellón en el cual se mostrará el funcionamiento de una Gota de Leche. Todas las manipulaciones a que es sometida la leche antes de proporcionarla en estado puro a los niños pobres, se podrán contemplar allí en pequeña escala y sin que falte un sólo detalle acerca del funcionamiento de estos establecimientos de beneficencia.

Un poco más hacia el interior, se puede ver un enorme silo construído en el país, como también un establo modelo, a cargo de los alumnos de la Escuela de Agricultura, y en el cual habrá permanentemente seis vacas que serán ordeñadas mecánicamente.

En el interior del Pabellón, un hermoso conjunto de maquinarias que funcionarán constantemente en la elaboración de la leche que será sacada de las vacas del establo, puede dar una idea acerca de las numerosas derivaciones de la industria lechera.

Anexo al local de la Exposición funcionará un Restaurant a cargo de las alumnas del curso de Economía Doméstica del Instituto Superior de Educación Física. Aquí se prepararán dulces, postres y otros comestibles elaborados a base de leche, fijando en las paredes las recetas que indicarán la manera de prepararlos.

Aparte de muchas otras instalaciones por el estilo, que sería largo describir, en el local de la Exposición, habrá diversos espectáculos que harán agradable su visita.

Diariamente, de 16 a 20 horas (4 a 8 P. M.), habrá paseo por los jardines del Pabellón y en las avenidas anexas con la concurrencia de diferentes bandas de músicos de la guarnición.

En un pequeño salón que se ha instalado en el mismo local, se desarrollarán funciones cinematográficas con vistas de actualidad y de carácter industrial, dándose preferencia a las que se refieran a la producción de la industria lechera.

VISTA GENERAL DEL LOCAL OCUPADO POR HOLMGREN HNOS. Y CIA.. EN PRIMER TERMINO LAS RENOMBRADAS DESCREMADORAS "DIAVOLO".

Los días Jueves y Domingo de la próxima semana, las damas de la sociedad del Patronato de la Infancia organizarán kermesses a beneficio de aquel establecimiento, con programas escogidos y en los cuales se reservarán al público algunas sorpresas agradables.

La exposición estará abierta diariamente desde las 9 hasta las 12 horas y desde las 14 hasta las 20 horas.

Los precios de entrada serán los siguientes: el día de la inauguración, $ 2; media entrada (para niños y señoras), $ 1. Los demás días: un peso; para niños y señoras, $ 0.60.

Algunos de los exponentes

Entre los industriales que exhiben sus productos en esta exposición, hemos tomado nota del local ocupado por los señores Williamson y Cía., (gran premio de honor), que presentan un excelente conjunto de descremadoras, batidoras y otras maquinarias para la fabricación de productos lácticos.

Los señores T. Elliot Rourke y Cía., (1.er premio) exhiben una instalación generadora de luz "Delco", apropiada para establecimientos de lechería y otras industrias.

La firma Holmgren Hnos., (gran diploma de honor), tiene en el local de la exposición una serie de maquinarias para la elaboración de productos lecheros, como también algunos artículos apropiados para el cuajo, suero, etc.

Los señores Labertoniére y Cía., (primer premio) y Weir Scott y Cía., (1er. premio), presentan, así mismo, numerosas maquinarias y otros artículos para la fabricación de quesos, mantequillas y otros productos por el estilo.

Un aparato de fabricación nacional, patentado recientemente, por una sociedad anónima de Valparaíso, y destinado a la refrigeración de comestibles, completa la instalaciónes del piso bajo, que es, en suma, el que mejor se presenta en la exposición.

En el segundo piso se muestra una serie de productos que han sido llevados a la exposición por algunos de nuestros más caracterizados industriales.

Así, por ejemplo, la hacienda "San Manuel" exhibe, entre otros artículos, una vaca de tamaño pequeño, que ha sido hecha con mantequilla.

El señor Enrique Matte, de Buin, y numerosos productores de las provincias de Coquimbo y Atacama, presentan también algunos artículos elaborados en sus establecimientos.

Una instalación que llama la atención por su originalidad, es la presentada por la casa Nestlé, (1.er premio). Está ubicada en los jardines del pabellón, y consiste en una reproducción en miniatura de una granja de Suiza.

Entre el resto de los exponentes, pudimos anotar a los que siguen:

Claudio Vicuña Subercaseaux, Jorge Silva Somarriva, Guillermo Muñoz H., José Toribio Lira, José Bernardo Lira, Carlos Izquierdo, Manuel Fernandez Undurraga, Ricardo Sebeck, Victor Mancilla, William, J. Mac - Gaw, Francisco Correa Vergara, Victor Blanco Lecaros, Vicente Baeza, Tagle Ruiz Hnos., Sproat, Salaue y Miriel, Pedro N. Saavedra, Luis Rozas A., Juan Rodríguez L., Julio Mesa, Lázaro Magrisse, Carlos Irarrázaval, Javier Errázuriz, Francisco Sandoval, Saa y Co., Uldaricio Prado, Gonzalo Campo, José Nieds F., Luis A. Lagos O., Ramón Cruz Montt, Compañía Industrial, Morrison y Co., Compañía de Envases Enlozados, Quinta Normal, Nascimento (librería), Hume y Warlker, Zamorano y Caperán, Martín Bustamante, Compañía Sud América, Robinovitch e Hijo.

Productos argentinos

Entre los concurrentes a la exposición, nos parece justo mencionar a la Asociación Nacional de Lechería de la República Argentina, que ha reunido en su local una gran cantidad de los mejores productos que se fabrican en aquel país.

Así, se ha logrado formar un conjunto que abarca todo un lado de la exposición y que es uno de los mejores que hay en ella.

Se exhiben en este local como 3.000 kilos de quesos de diferentes clases; mantequilla, caseína, chocolatines y bombones fabricados a base de leche.

En el mismo local tuvimos ocasión de conversar breves momentos con el señor Juan Moltrasio, que ha venido en representación de la Asociación Nacional de Lechería, a cargo de todos los detalles para organizar la concurrencia argentina.

Por él nos impusimos de que, a invitación de la Sociedad Agronómica de Chile, la institución ya mencionada se había hecho representar en esta exposición para demostrar el grado de adelanto que ha alcanzado la industria lechera en la República vecina.

Nos informó que la exportación de manteca, caseína, queso, leche condensada, azúcar de leche y harinas lacteadas, alcanza en el país hermano a una cifra bastante alta, constituyendo una de las más elevadas fuentes de riqueza.

Según el censo practicado en 1914, el número de vacas que existe en la Argentina alcanza a 2.246,115, existiendo, además, 11.834,520 vacas de cría y 1.848,360 terneras que podrán suministrar, una vez seleccionadas y amansadas, un número considerable de vacas de ordeñe para las necesidades de la industria.

Nuestro informante nos decía que, a pesar de la poca cooperación que ha prestado el Gobierno argentino al desarrollo de la industria lechera, le estaba reservada a ésta un hermoso porvenir, por las condiciones esencialmente ganaderas del país y por la gran importancia que le han dado todos los estancieros y grandes propietarios rurales.

—Chile—nos agregó después— tiene un hermoso campo donde ejercer con positivos beneficios esta industria. Si nosotros tuviéramos los pastos que se producen en este suelo, seguramente ya habríamos alcanzado el ideal de ser los primeros exportadores de productos lecheros.

Después de conversar de diversos puntos relacionados con la industria de la leche, nos dijo que los argentinos habían procurado en todo momento seguir en su desarrollo a las industrias de algunos grandes países que, como por ejemplo, Estados Unidos, marchan a la cabeza en materia de instalaciones modelos para toda clase de industrias.

El señor Maltrasio viene como secretario de la delegación argentina a esta Exposición. El Presidente de la Asociación Nacional de Lechería, doctor Pedro Berger, llegará a esta ciudad el Viernes, para concurrir al torneo organizado por la Sociedad Agronómica de Chile.

Repartición de algunos premios

Ayer se reunió el jurado de la Sección de Literatura, Planos, Fotografías y Proyectos de instalaciones, referentes a la industria lechera, jurado que estaba compuesto por los señores Carlos Henríquez, Francisco Rojas H., Roberto Opazo, Ernesto Maldonado y Edmundo Montt. Acordó discernir los siguientes premios:

Literatura.— Un primer premio a la Librería Nascimento; un primer premio a la Librería Hume y Walker; un primer premio a la Librería Zamorano y Caperán.

Planos.— Un primer premio a Holmgren Hnos. y Cía.; un primer premio a Hermann Radefeldt.

Fotografías.— Un primer premio a Weir, Scott y Cía.

Proyectos de instalaciones. — Un primer premio a Robinovitch e Hijo por sus stanchions; un primer premio a Víctor Díaz por sus aparatos de fabricación nacional para la esterilización de leche destinados a las Gotas de Leche.

Premios especiales. — Un primer premio (fuera de concurso) Alberto Almasqué, representante de la Casa Nestlé, por su Chalet Suizo; un primer premio (fuera de concurso) Quinta Normal, por su Establo Modelo; un primer premio a Federico [illegible] Reich, por su presentación de [illegible]uimas, maneas, correas de transmisión, etc. Diploma de Honor al Instituto de Educación Física, por su Restaurant de Lechería.

Gran premio, Patronato de la Infancia, por su presentación de una instalación de una Gota de Leche.

Hoy se reunirán los jurados de las demás secciones, para distribuir los premios correspondientes.

LUZ DELCO
T. ELLIOTT ROURKE, C.
AGUSTINAS - SANTIAGO

LOCAL OCUPADO POR ELLIOTT ROURKE Y CIA., ALUMBRADO CON "LUZ DELCO"

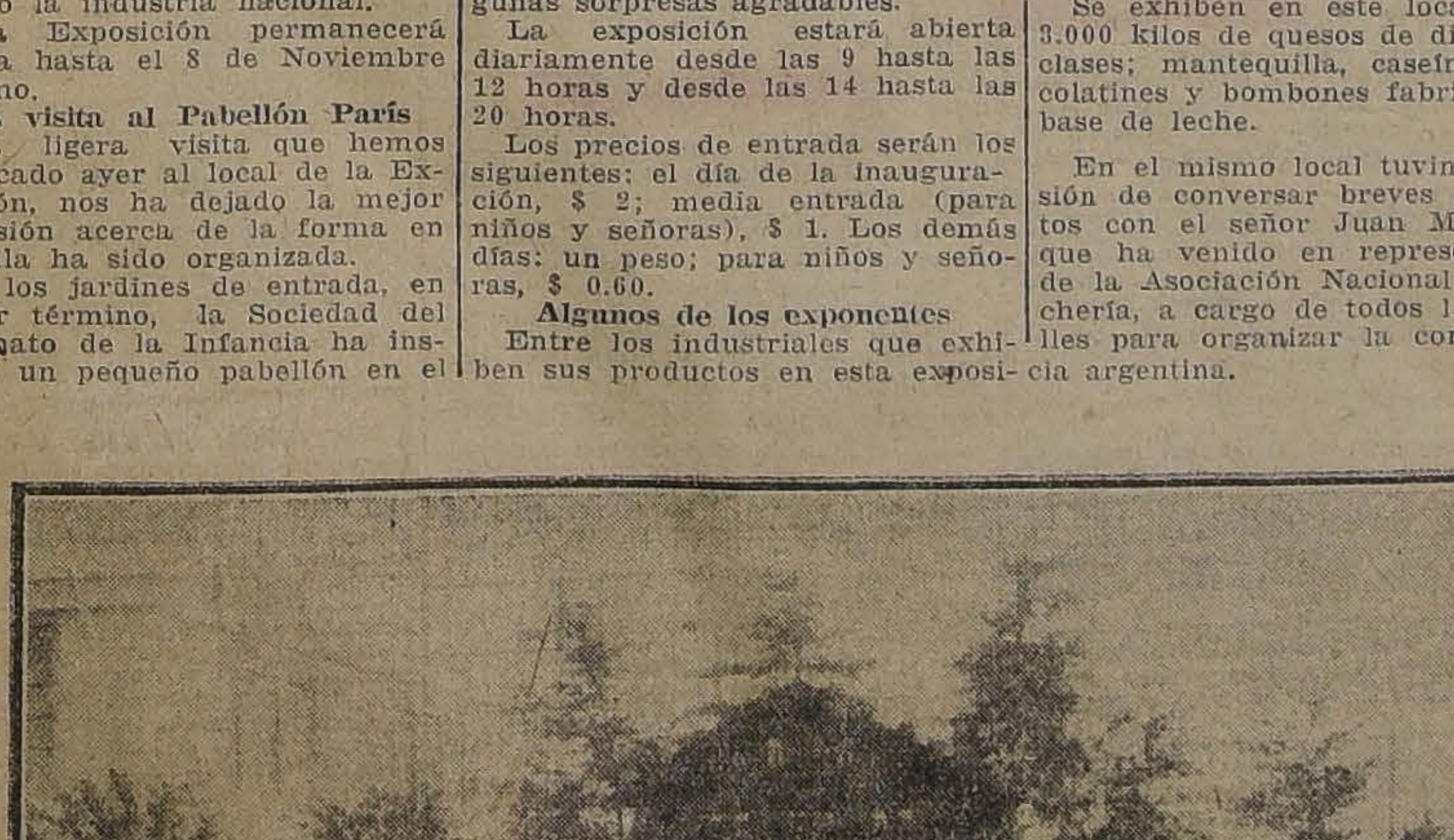

AMOSO CHALET SUIZO PRESENTADO POR THE NESTLE ANGLO SWIS CO., (REPRESENTANTE DON A. ALMANASQUE)

La Exposición anual de Animales

Una vez que se haya efectuado la inauguración de la Exposición de Lechería, el Presidente de la República y los Ministros de Estado se dirigirán al local contiguo al anterior, con el objeto de inaugurar oficialmente la Exposición de Animales que organiza anualmente la Sociedad Nacional de Agricultura.

La realización de este torneo dará ocasión para que, como en años anteriores, nuestros ganaderos demuestren la excelencia de los productos de sus criaderos.

En una visita que practicamos ayer, pudimos imponernos de que en esta ocasión han sido presentados más de 700 ejemplares de animales, de la raza caballar, vacuna, ovejuna y otros animales menores. Especialmente en la raza caballar, la concurrencia ha sobrepasado en mucho a la de los años anteriores, presentándose esta vez un numeroso grupo muy bien seleccionado.

A la inauguración de esta tarde asistirá, además de las autoridades arriba mencionadas y del directorio de la Sociedad Nacional de Agricultura, una delegación que ha venido especialmente desde Buenos Aires en representación de la Sociedad Rural Argentina. Componen esta delegación el señor don Enrique Pérez, acaudalado estanciero y distinguido hombre público del país vecino; un hijo suyo, que es ingeniero agrónomo, y el doctor Solané, médico veterinario que goza ya de fama por sus trabajos científicos.

Repartición de los premios

En la tarde de ayer se reunieron los jurados que tenían a su cargo la repartición de los premios en las distintas secciones de la Exposición, y acordaron adjudicar las siguientes recompensas:

Reproductores pura sangre árabe, primeros premios: Right Boy, potro mulato, mayor de 4 años, del señor F. A. Claude; Smart Girl, yegua negra tapada, de 1 año, del señor F. A. Claude; Victoria, yegua alazana mayor de edad, del señor Eduardo G. Huidobro.

Reproductores chilenos. — Premio Champión: Angamos II, potro de 3 años, de la Hacienda Aculeo. Primeros premios: Colocolo IV, potro de 1 año, del señor Diego Vial G. Consuelo, potro de 2 años, del señor Luis Correa V. Chisme, potro de 4 años, del señor Miguel Velasco V. Clarín, potro de 6 años, del señor Ramiro Velasco V. Anguila, yegua de 3 años, de los señores Cuevas Hnos. Pepa, yegua de 4 años, del señor Diego Vial G. Naupa, yegua de 8 años, del señor Diego Vial G.

Raza Hackney, puros y mestizos. — Premio Champión: Wonderful Lad, potro de un año, del señor Exequiel Fernández I. Elegance, yegua de un año, del señor Exequiel Fernández I.

Copa de oro "Hickling", y dos premios: Wil Lucy, yegua de 7 años, del Criadero Viluco.

2 Primeros premios: The Saint, potro de 3 años, de la Quinta Normal de Agricultura.

Primeros premios: Lord Rosador, potro de 12 años, del señor Exequiel Fernández I. Gentleman John, potro de 2 años, del Criadero Viluco. Ready Money, yegua de 2 años, del señor Exequiel Fernández I. Darling, yegua de 3 años, del señor Exequiel Fernández I.

Razas francesas de tiro pesado.— Primeros premios: Ipres, potro de un año, del Criadero de Sementales del Ejército. Arras, potro de 2 años, del Criadero de Sementales del Ejército. Ostende, yegua de un año, del Criadero de Sementales del Ejército. Foubet II, yegua de 2 años, del Criadero de Sementales del Ejército.

Caballares mampatos.— Primer premio: Cinco percherones nacidos en 1916, del señor Julio Michaux.

Animales vacunos Durham. — Primeros premios: Gold Duke 18 th., ternero de menos de un año, del Criadero La Peña. Gold Duke 17 th, ternero de un año, del Criadero La Peña. Duke of Ronald 2 nd, torito del Criadero La Peña, Walnut, torito de los señores Duhalde y Cía. Hindley Monitor, toro de don Enrique Serrano. Londinense, toro de los señores Duhalde y Cía. Woman, ternera de los señores Duhalde y Cía. Watanga, ternera de los señores Duhalde y Cía. Lady Peña Waresley, ternera del Criadero La Peña. Dewdrop, vaca del Criadero La Peña.

Animales de razas puras que no sean Durhams.— Premio Champión: Pendley Morning Star, toro de tres años, de don Rafael Ariztía.

Primeros premios: Palm Promise, ternero de don Rafael Ariztía. Scampton Boy ternero de la Comunidad Irarrázaval Concha. Yarborough Curlicoat, torito de la Comunidad Irarrázaval Concha. Yarborough Primose, ternera de la Comunidad Irarrázaval Concha. Vilu Alice, vaca del criadero Viluco, Vilu Red Gem, vaca del Criadero Viluco.

Animales holandeses.— Primeros premios: Sir Artis II, ternero de don Domingo Tocornal. Palo de Kol Burke, toro de los señores Aguirre Luco Hnos. Duquesa, ternera de los señores Aguirre Luco Hnos.

Animales vacunos mestizos.— Primeros premios: Despreciado, toro del señor Rafael Aristía. Pequén, toro del Criadero La Peña, Charqui, toro de los señores Duhalde y Cía, Lánguido, toro de los señores Duhalde y Cía. Chocho, toro de los señores Duhalde y Cía. Non Such, toro del Criadero Viluco. Titán, toro de la Comunidad Irarrázaval Concha. Briden, toro del señor Luis Vial I. Charipa, vaca de los señores Duhalde y Cía. Verbena, vaca de los señores Duhalde y Cía.. Calera, vaca de los señores Duhalde y Cía, Coca, vaca de los señores Duhalde y Cía., Coqueta, vaca de los señores Duhalde y Cía., Jubilee, vaca del Criadero Viluco. Buterfly, vaca del Criadero Viluco, Bonita, vaca de la Comunidad Irarrázaval Concha.

Ovejunos.— Premio Champión: Choldefton, carnero del señor Víctor Blanco Lecaros.

Primer premio, copa y medalla Mercader, carnero de la señora Carolina Iñiguez de Pereira

Primeros premios: Rasputín, carnero del criadero Cochento, Exelsior, carnero del Criadero Cochento, Huracán, carnero del Criadero Cochento. Addesbury oveja de la señora Carolina Iñiguez de Pereira. Playdford Petain, carnero de la hijuela Población.

Los demás premios los daremos a conocer en nuestra edición de mañana.

Una vez que el jurado adjudicó las anteriores recompensas, los animales agraciados fueron sacados por sus preparadores a la pista de la exposición, por donde fueron paseados.

PRIMER PREMIO.—VACA "SQUAW QUEEN JOHANNA", DEL SEÑOR RAMON NIETO

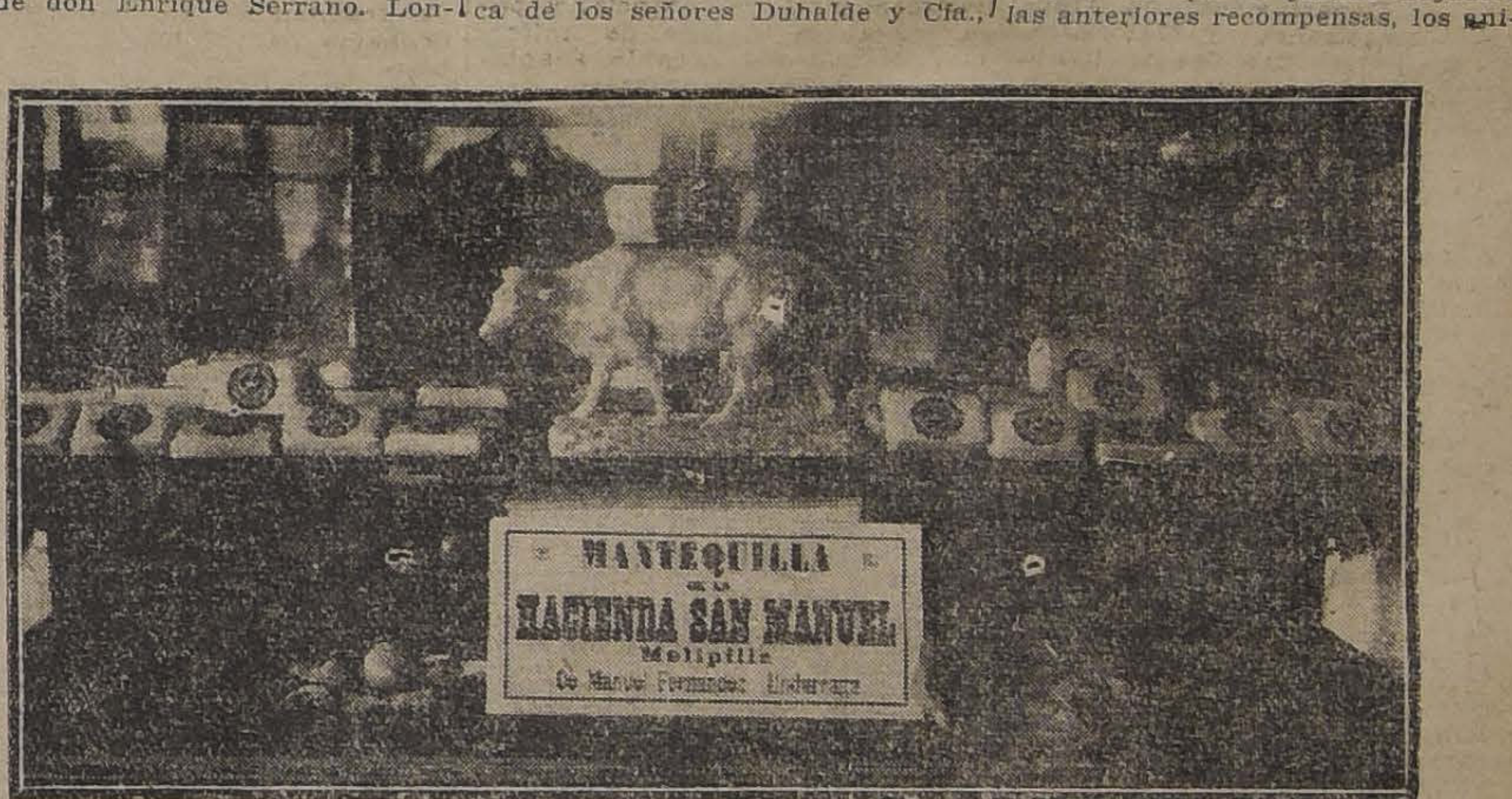

VITRINA PRESENTADA POR DON MANUEL FERNANDEZ UNDURRAGA. EN ELLA PUEDE ADMIRARSE UNA ESTATUITA CONFECCIONADA CON MANTEQUILLA

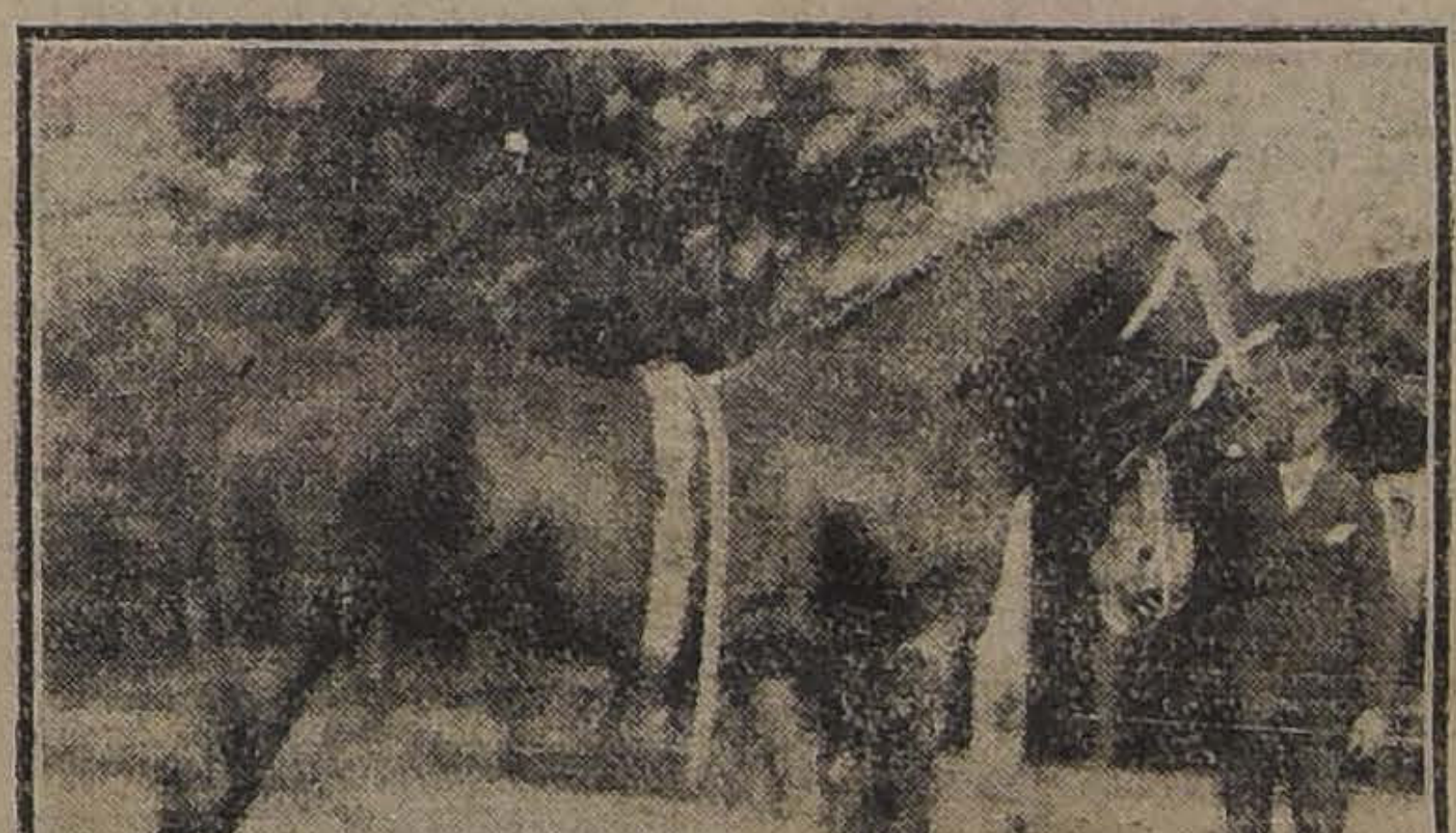

PRIMER PREMIO.— POTRO "THE SAINT", DE LA QUINTA NORMAL DE AGRICULTURA

EXPOSICION

DE ANIMALES

Se inaugura oficialmente

Hoy Jueves

VALOR DE LA ENTRADA:

Jueves y Domingo . . . . . $ 5
Viernes y Sábado. . . . . . $ 3
Niños . . . . $ 1

24-j

DEPORTES

ATLETISMO

L TORNEO NACIONAL DEL PROXIMO DOMINGO

LA JUNTA GENERAL DE LA ASOCIACION ATLETICA DE SANTIAGO DECLARA QUE EL CONSEJO DE LA ASOCIACION DE SPORTS ATLETICOS DE CHILE SE EXTRALIMITO EN SUS FACULTADES, AL SUSPENDER ALGUNOS CASTIGOS

El Martes último se reunió la junta general de delegados de la Asociación Atlética de Santiago con asistencia de la unanimidad de los delegados de los clubs inscriptos. Concurrieron igualmente a la reunión varios presidentes especialmente invitados y una delegación especial de la Asociación de Sports Atléticos de Chile.

La junta se ocupó de la resolución tomada por el Consejo de la Asociación de Sports Atléticos de Chile en el sentido de suspender todos los castigos impuestos hasta la fecha de los atletas del país.

Después de un amplio debate sobre el particular, el Consejo acordó por ocho votos contra cuatro, declarar que la junta general de delegados de la Asociación de Sports Atléticos de Chile se había extralimitado en sus facultades al suspender los castigos impuestos a varios atletas del país.

Resolvió igualmente la junta, como una demostración del alto espíritu deportivo que lo animaba participar en el torneo nacional del 27, dejando sí establecido que en caso que la institución dirigente no reconsiderase el acuerdo sobre suspensión de castigos, la Asociación Atlética de Santiago negaría su concurso para todos los próximos torneos, tanto nacionales como internacionales.

Esta última determinación fué tomada por unanimidad.

El señor delegado del Internado pidió que se dejara constancia en el acta que el delegado del Instituto Nacional señor Oscar Frías que es a la vez prosecretario de la Asociación de Sports Atléticos de Chile, tomó parte en las anteriores votaciones actuando así como juez de su propia causa, actitud que fué duramente criticada.

Damos a continuación la versión oficial de la junta general que nos ha enviado la secretaría de la Asociación:

"Acuerdos tomados el 22 del presente, en junta general, con asistencia de la totalidad de los clubs afiliados:

1.o Censurar la actitud de la Asociación de Sports Atléticos de Chile, por el acuerdo inconsulto tomado el 20 del actual. Votó en contra el delegado de ésta, señor Oscar Frías.

2.o Tomar parte en el campeonato del 27, únicamente por el bien del deporte nacional, pero hacerle presente a la Asociación de Sports Atléticos de Chile, que en lo sucesivo no contará con nuestro concurso si no revoca dicho acuerdo.

3.o Aceptar la renuncia del señor vice-presidente, y dirigirle nota de agradecimiento por los servicios prestados.

4.o Elegir secretario al señor Vergara.

5.o Designar a los siguientes atletas para que representen a esta Asociación, en el Campeonato Nacional, a verificarse el 27 del corriente:

100 metros.—Señores: M. Uranga, T. Visquert y R. Müller.

200 metros.—Señores: M. Uranga, T. Visquert y R. Müller.

400 metros.—Señores: M. Uranga, Kilian y F. Barros.

800 metros.— Señores: M. Moraga, Francisco Díaz y Rendich.

1,500 metros.—Señores: J. Jorquera, M. Moraga y E. Díaz.

Record de la hora.—Señores: J. Jorquera, E. Lamilla, E. Díaz y O. Guajardo.

Lanzamiento del dardo.— Señores: M. Asenjo, E. Stonge y Reccius.

Bala.— Señores: M. Cornejo, R. Rendich y A. Andrade.

Martillo.— Señores: H. Gozmuri, M. Cornejo y Killian.

Disco.—Señores: H. Gazmuri, M. Cornejo y A. Warken.

110 metros (vallas).— Señores: J. Kilian, Asenjo y Rendich.

Saltos

Alto con impulso.— Señores: E. Kansen, Rendich y Greve.

Largo con impulso.—Señores: J. Kilian, Reccius y T. Visquert.

Garrocha.—Señores: A. Sansot, E. Kausen y Reccius.

Posta olímpica.— Señores: Müller, T. Visquert, M. Uranga y J. Kilian.

Reservas: Rendich y E. Concha.

LA PISTA DEL CAMPEONATO DEL 27.—El Estadio Los Leones, donde se efectuará el primer Campeonato Nacional el Domingo 27 del presente, ha sido cuidadosamente revisado, para dar a los aficionados que compiten, el máximum de facilidades.

No hemos llegado aún a las pistas preparadas ex-profeso de los grandes concursos internacionales o universitarios europeos y norteamericanos; pero el interés demostrado de algunos meses a la fecha por el atletismo, es signo seguro que tarde que temprano podremos contar con ellas.

El público podrá con toda comodidad presenciar las pruebas en su totalidad desde las cómodas tribunas colocadas ex-profeso, pues los saltos y lanzamientos se efectuarán junto a ellas.

LAWN-TENNIS

LOS CAMPEONATOS DE PRIMAVERA DEL CLUB DE LAWN TENNIS SANTIAGO

El Sábado 26, desde las 14 horas (2 P. M.), y todo el Domingo 27 del presente, continuarán las eliminaciones de las diferentes competencias del Campeonato de Primavera en las canchas del Parque Cousiño.

A continuación damos la lista de los juegos que tendrán lugar, y la comisión directiva nos ruega hacer presente que todos los jugadores citados deben asistir a las horas indicadas so pena de ser pasados "walk-over".

Sábado 25.—Campeonato de Chile

C. Offutt contra W. Piza, a las 14 1|2, en la cancha 1.

Mr. Mc. Cain contra J. Iturria, a las 15 1|2, en la cancha 1.

Luis Ruiz F. contra J. Dalgalarrando, a las 16 1|2, en la cancha 1.

C. de Landa contra A. Walker, a las 14 1|2, en la cancha 4.

O. Loose contra C. Enghols, a las 14 1|2, en la cancha 5.

Campeonato de Chile para señoritas

Señorita Victoria Pérez contra Amalia Rosenber, a las 15 1|2, en la cancha 4.

Señorita Primitiva Prieto contra la señora Mc. Laren, a las 15 1|2, en la cancha 5.

Copa Embajador

Arturo Munich contra J. Covarrubias, a las 14 1|2, en la cancha 6.

Guillermo Podestá contra R. Cañas, a las 14 1|2, en la cancha 7.

F. Tornero contra W. Piza, a las 16 1|2, en la cancha 4.

C. Ossandón B. contra H. Videla, a las 16 1|2, en la cancha 5.

J. M. Bascuñán contra Alfredo Silva, a las 14 1|2, en la cancha 8.

Fernando Vives contra ganador Eguiguren-Prieto, a las 15 1|2, en la cancha 6.

A. Bascuñán contra ganador Contreras-Molinos, a las 15 1|2, en la cancha 8.

R. Fletcher contra ganador Tagle-Lawrence, a las 16 1|2, en la cancha 8.

Ganador Ruis-Bascuñán contra ganador Armanet-Adelsdorfer, a las 17 1|2, en la cancha 8.

R. Fabres contra ganador Cifuentes-Armanet, a las 16 1|4, en la cancha 8.

Armando Band contra J. Prieto, a las 15 1|4, en la cancha 9.

Solos con ventaja

J. Miranda contra Guillermo Klammer, a las 15 1|2, en la cancha 7.

H. Ariztía contra A. Küpfer, a las 14 1|2, en la cancha 9.

V. Molinos contra R. Fletcher, a las 16 1|2, en la cancha 9.

A. Münnich contra Mc. Cain, a las 17 1|2, en la cancha 4.

Arm. Band contra Adelsdorfer, a las 18 1|2, en la cancha 4.

O. Farías contra F. Tornero, a las 16 1|2, en la cancha 6.

R. Harnecker contra ganador Tupper-Vives, a las 17 1|2, en la cancha 5.

W. Müller contra Gardeweg, a las 17 1|2, en la cancha 6.

Almasqué contra C. Bascuñán, a las 18 1|2, en la cancha 5.

Alfredo Silva contra ganador Sánchez-M. Silva, a las 17 1|2, en la cancha 7.

Singles para señoritas con ventajas

M. Latham contra Enr. Harnsker, a las 17 1|2, en la cancha 3.

Enr. Edwards contra M. C. Aldunate, a las 17 1|2, en la cancha 2.

Pri. Prieto contra El. Ureta, a las 18 1|2, en la cancha 2.

Dobles con ventaja

Webb-Salmón contra Blair-Parrell, a las 16 3|4, en la cancha 2.

Domingo 27. — En la mañana

Infantiles

M. Bascuñán contra C. Doren, a las 8 1|2, en la cancha 1.

J. Saelzer contra H. Ariztía, a las 8 1|4, en la cancha 2.

P. Doren contra M. Silva, a las 8 1|4, en la cancha 3.

Campeonato de Chile

L. Harnecker contra J. Astaburuaga, a las 9, en la cancha 2.

C. Ossandón contra F. Bierwirth, a las 9, en la cancha 3.

Ganador de Landa-Walker contra L. Torralva, a las 9 3|4, en la cancha 2.

Ganador de Mc. Cain-Iturria contra ganador Dalgalarrando-Ruiz, a las 9 3|4, en la cancha 3.

R. P. Cordner contra Dom. Torralva, a las 10 1|2, en la cancha 2.

Ganador de Klammer-Münnich contra ganador Loose-Engholm, a las 10 1|2, en la cancha 3.

Dobles sin ventaja

Westendarp-Salbach contra Piza-Conrado, a las 11 1|4, en la cancha 2.

Landa-Ruiz contra Astaburuaga-Walber, a las 11 1|4, en la cancha 3.

Dobles para señoritas

Señora Salmón-Podestá contra Merino-Pérez, a las 10 1|2, en la cancha 1.

Copa Embajador

Todos los ganadores de la segunda eliminación.

Solos con ventaja

Todos los ganadores de la segunda eliminación.

Dobles con ventaja

Band-Rogers contra Dávila Mitchell, a las 9 1|2, en la cancha 8.

Domingo en la tarde

Campeonato de Chile

Ganador Westendarp-Ranncy contra R. Fletcher, en la cancha 1.

Ganador Offutt-Piza contra ganador Bierwirth-Ossandón, a las 15 1|2, en la cancha 1.

Campeonato de Chile para señoritas

E. Ureta contra T. Ossandón, a las 16 1|2, en la cancha 4.

Dobles para caballeros

Torralva Hnos. contra Offutt-Engholm, a las 17 1|2, en la cancha 1.

Westendarp-Salbach contra Blair-Parrell, a las 18 1|2, en la cancha 1.

Iturria-Ossandón contra Harnecker-Cordner, a las 16 1|2, en la cancha 1.

Dobles con ventaja

Tornero-Molinos contra Piza-Conrads.

Salbach-Silva contra Prieto Hnos.

Contreras-Bier contra Müller-Küpfer.

Davis-Almasqué contra Obrecht Hnos.

Handicap señoritas

Victoria Pérez contra Pelagia Aldunate, a las 17 1|2, en la cancha 4.

Mixtos con ventaja

Conrads-Oelkers contra Prieto Hnos.

Salmón y señora contra Podestá Hnos.

Aldunate-Ureta contra Saelzer-Piza.

Copa Embajador

Ganadores de la 3.a eliminación.

Solos con ventajas

Ganadores de la 3.a eliminación.

FOOTBALL

A VALPARAISO.— Por el expreso de la mañana de ayer se trasladó al vecino puerto el jugador del Eleuterio Ramírez F. C. señor Pedro Gatica, elegido como zaguero derecho del cuadro internacional.

En la estación fué despedido por un grupo de sus amigos.

ARBITRO INTERNACIONAL. — La Asociación de Football de Chile ha resuelto no elegir árbitro para que concurrra por parte de Chile al campeonato suramericano de Football.

En cambio, se ofrecerá, según nuestros informes, la vacante que quedará con tal motivo al directorio de la Asociación de Football de Santiago a fin de que se haga representar por uno de sus miembros.

LA ASOCIACION COMERCIAL Y LA UNIFICACION DE LOS DEPORTES.—La corporación nombrada elevó solicitud ante la Asociación de Football de Chile, pidiendo su reconocimiento en Santiago. Con muy buena acuerdo la entidad jefe consultó a sus afiliadas en la capital.

Las Ligas de Santiago y Nacional y la Asociación Santiago contestaron diciendo que en cumplimiento de la cláusula 2.a del tratado de unificación—la que estipula que se reconocerá aquí a seis instituciones determinadas y no podrá aceptarse a ninguna otra—estiman que la Comercial no puede ser reconocida.

NUEVO DIRECTOR DE LA ASOCIACION SANTIAGO. — Para llenar la vacante producida en el directorio de esta corporación, circulan los nombres de los señores Carlos Amenábar y Wilfred Page, antiguos deportistas de indiscutibles méritos y situación social.

GENERAL BULNES F. C.— Con gran entusiasmo siguen los preparativos para esperar dignamente a los jugadores del Chile de Melipilla, que vendrán a competir con nuestro I equipo la Copa España, que se jugará el próximo 10 de Noviembre a beneficio de los alumnos pobres de la Escuela Domisio Solari.

LIGA DE SANTIAGO.— Partidas oficiales para el próximo Domingo:

II división.— Unión Morandé I c. Loma Blanca II; cancha N.o 1 del Estadio; hora 15 1|2 (3.30 P. M.); réferee señor Julio Ruiz.

III división.—Unión Centenario II c. Unión Carrascal II; cancha N.o 2 del Estadio; hora 15 (3 P. M.) réferee señor Carlos Salinas.

ASOCIACION OBRERA DE FOOTBALL.— Calendario para el Domingo 27:

III serie:

América v. El Salto; cancha N.o 1; hora 14.30 (2.30 P. M.); réferee señor D. Araya.

José M. Infante v. Unión V. Alegre; cancha N.o 2; hora (14.30 (2.30 P. M.); réferee señor P. Maturana.

Unión Villa Alegre v. El Salto, (complementario de 9 minutos); cancha N.o 1; hora 16 (4 P. M.); réferee señor Pedro Maturana.

Directores de cancha: N.o 1, señores Opazo y González; cancha N.o 2, señor Baeza.

BORGOÑO I V. UNION ANDARIVEL.—En El Monte se efectuó el Domingo pasado el amistoso concertado entre estos clubs, venciendo el Borgoño por 4 tantos contra 1.

ECOS DEL TORNEO ESTUDIANTIL ORGANIZADO POR LA ASOCIACION NACIONAL DE ESTUDIANTES CATOLICOS.—Tenemos el encargo del Directorio de la Asociación de Estudiantes de invitar a la secretaría de la Asociación Escolar, para el Sábado, a las 18.30 horas (6.30 P. M.) a los vencedores del torneo que se verificó el Domingo último en los Campos de Sports de Ñuñoa, para proceder a la repartición de los premios.

Se invita también a los delegados de las siguientes facultades: Farmacia, Dentística, Medicina, Pedagogía, y Leyes de ambas Universidades y Arquitectura de la Católica.

TUCAPEL F. C.—El nuevo directorio de este club ha quedado constituido en la siguiente forma:

Presidente, don Luis González F.; vice-presidente, don Juan C. Rebolledo C.; secretario, don Vicente Montalva D.; tesorero, don Evaristo Orellana J.; capitán, don Santiago Cavieres; vice-capitán, don Francisco Miranda; directores, los señores Humberto Fuentes, Eusebio Gutiérrez y Guillermo Echeverría.

Utilero, don Manuel González F. Dirección postal: Teatinos 68.

TUCAPEL I v. CARLOS CONDELL I.—El Domingo, en la cancha Santa Filomena, a las 16 horas (4 P. M.) se llevará a efecto este encuentro oficial por la Metropolitana.

MARIA I. CUBILLOS S.— Ayer, a la 1 hora ha dejado de existir esta entusiasta deportista, socia de El Progreso Femenino F. C.

Su desaparecimiento ha causado hondo pesar entre sus compañeras de la Camisería Sportman, establecimiento al cual pertenece el Progreso Femenino, como asimismo entre las demás instituciones congéneres de la capital.

Llegue hasta su atribulada familia nuestra manifestación de condolencia.

Sus funerales se efectuarán hoy a las 16 horas (4 P. M.) partiendo el cortejo a pie en dirección al Cementerio General desde su casa habitación, San Francisco 1013.

LUIS ACEVEDO F. C. DE SAN BERNARDO con ATLETICO ROYAL F. C. DE LOS BAJOS DE SAN AGUSTIN.—Resultados de las partidas jugadas el Domingo último: Luis Acevedo I, 4 goals por 2 del Atlético Royal F. C. I.

Luis Acevedo II, 4 goals por 0 del Atlético Royal II F. C.

CLUB ATLETICO CENTENARIO. —Hoy, a las 21 horas, en nuestra secretaría, habrá junta general extraordinaria para resolver los acuerdos relacionados con el último beneficio, admisión de socios y otros asuntos relacionados con la marcha de este club.

ASOCIACION ESCOLAR.—Los encuentros oficiales anunciados para hoy han sido suspendidos.

UNION CICLISTA DE CHILE. — El directorio de esta institución ha sido citado a sesión ordinaria para hoy Jueves 24, a las 21 horas (9 P. M.) en el local social. Entre los asuntos de que deberá preocuparse figura la renuncia del Presidente de la Unión.

Se encarece la asistencia y puntualidad en la hora de [illegible], pues también deben efectuarse algunas elecciones de la mesa directiva.

AUDAX CLUB CICLISTA ITALIANO.—Gran animación reina entre el elemento ciclista para competir en las carreras que este Club llevará a efecto el Domingo próximo.

La comisión de carreras se ha podido imponer con satisfacción del buen número de inscripciones recibidas hasta el momento.

FRANCHELO INFANTIL I DE NOS VERSUS ALIADO INFANTIL DE LA CAPITAL.— El Domingo a las 15 horas (3 P. M.) se jugará este encuentro en el pueblo de Nos, bajo las órdenes del señor M. Riveros, en competencia por once medallas de plata que para ese fin regaló el presidente honorario del Aliado.

Los visitantes partirán de ésta por tren de 9.50.

PAPERCHASE

CLUB SECTOR SANTIAGO Y EL CONCURSO HIPICO DE LA QUINTA NORMAL EL 28 DEL PRESENTE. — El directorio de esta institución avisa a los 20 socios que cubrieron con rapidez la inscripción para formar el team que defenderá los colores de este Club en dicho concurso, que dado el tiempo escaso del concurso y que hay que dejar lugar para los concursantes de las otras instituciones, se ha hecho la eliminación dejando sólo cinco concursantes que son: señores Arno Haensel, caballo Mefisto; Luis Medina, caballo Conejo; Cardenio Ramírez, caballo Carducci; Juan Valenzuela, caballo Fiosol; Ricardo Duch, caballo Same Bay.

Al mismo tiempo este directorio da las gracias a los socios que cubrieron las inscripciones por el entusiasmo con que acudían a inscribirse, viendo con agrado que todos los socios se presentaban con sus caballos propios, demostrando así la espléndida caballada de que dispone, y saliendo de lo corriente en estos casos, de inscribirse con caballos que no son de su propiedad.

EXCURSIONISMO

ASOCIACION DE EXCURSIONISTAS Y EXPLORADORES DE CHILE.—CUERPO HISPANO AMERICANO.—En sesión general, celebrada el 16 del presente mes, se acordó aceptar la solicitud de incorporación presentadas por los señores Antonio Lampre López, Benardo Santi, Luis Serrano, Francisco Carrasco Blate, y Rodolfo Moreno, y comisionar a los señores Lampre y Tenajo para efectuar varias compras.

Reina entusiasmo entre los socios por asistir a la excursión con que esta institución celebrará su primer aniversario al vecino pueblo de Puente Alto el Domingo 3 de Noviembre. El valor de la inscripción es de $ 1.50; se ruega a los señores socios que no estén inscriptos lo hagan en el Centro Familiar Español, San Diego 216, de 21 a 22 horas (9 a 10 P. M.) los días Jueves y Viernes.

CUERPO SANTIAGO.—Cítase al directorio a sesión para hoy Jueves 24, a las 21 horas, en Madrid 812. Se recomienda encarecidamente la asistencia y de un modo especial al director señor Armando Paulsen.

—De orden del señor Presidente, cítase a junta general para mañana Viernes 25, a las 21 horas, en el local de costumbre. Hay importantes asuntos en tabla, de modo que se recomienda la asistencia.

CITACIONES

CITAN A SESION:

Los Carreras F. C.—Junta general para hoy, a las 20.30 horas (8.30 P. M.) en Valparaíso 1176.

Santiago Badminton F. C.—Junta general para el Martes 29 del presente, a las 21 1|2 horas (9.30 P. M.) en "El Mercurio".

Unión Chilena Intimidad F. C.—Junta general para hoy, a las 20 horas (8 P. M.) en el Gimnasio Tallmann.

Sportivo Lincoyán F. C.—Junta general para hoy a las 19 horas (7 P. M.) en Huérfanos 3150.

Unión San Eugenio F. C.—Junta general para el próximo Domingo 27 a las 14 horas (2 P. M.). En esta junta se tratarán los siguientes puntos:

1.o Elección de directorio.

2.o Repartición de premios.

3.o Viaje a Rancagua.

General Bulnes F. C.—Junta general para el Viernes, a las 20 horas (8 P. M.) en Dávila 953.

Siglo XX F. C.—Junta general a las 8 y media en el local de costumbre.

Tucapel F. C.—Junta general para hoy, a las 21 horas (9 P. M.) en Delicias esquina de Bascuñán Guerrero.

Morning Star F. C.—Junta general para hoy a las 21 horas (9 P. M.) en Independencia 306 con el objeto de tratar sobre el partido con Marruecos.

Noticiero F. C.—Junta general para el Viernes 25, a las 8 horas, en su local de costumbre.

Santiago Rangers F. C.—Junta general extraordinaria para el Viernes 25, a las 21 horas (9 P. M.) en los salones de "El Diario Ilustrado".

National Star F. C.—Junta general para hoy a las 8.30 en los salones de la imprenta "La Unión".

Lautaro Infantil F. C.—Junta general para hoy, a las 20 horas (8 P. M.) en San Pablo 1276.

Eleuterio Ramírez F. C.—Directorio para hoy a las 20.30 horas (8.30 P. M.) en Rogelio Ugarte 1260.

Centro Valenzuela Hurtado.—Cita a junta general para hoy, a las 21 horas (9 P. M.) en su antiguo local Delicias número 2814. Se ruega la asistencia al secretario, señor Moscoso, para que de cuenta de las comisiones que se le han encargado.

Miranores F. C.—Junta general para el Viernes, a las 20.30 horas (8.30 P. M.) en Santa Rosa 211.

GUIA PROFESIONAL

ABOGADOS

ARTURO ALESSANDRI
ARTURO ALESSANDRI RODRIGUEZ
VICTOR ACEVEDO LECAROS
Domicilio y estudio. Delicias 1158. Horas de oficina de 9 a 11 1|2 y de las 16 a las 18.30. Teléf. Ing. 1414. Teléf. Nac. 188.

ERNESTO BARROS JARPA
Gálvez 88. Teléfono 1845.

CARLOS BORDEU ALEMPARTE
Estudio de don Pedro N. Pineda. Blanco 917. Valparaíso.

ENRIQUE BERMUDEZ
ANTONIO IBAR
AUGUSTO ESPEJO PANDO
Morandé 239, altos. x-8999-14-k

VICTOR CELIS MATURANA
RAMON BRIONES LUCO
LEON DEPASSIER
Oficina de asuntos judiciales. Morandé 432. Casilla 2853.

J. ENRIQUE COSTA Y JORGE COSTA
Teléfono 1076.—Santo Domingo 1131.

LUIS MALAQUIAS CONCHA S.
Asuntos civiles criminales; accidentes; apelaciones. Compañía 1065. Casilla 1088.

ALCIBIADES CARRILLO
Morandé 131. Casilla 1214.

CLARO Y Cía.
Luis Claro Solar.—Samuel Claro Lastarria.—Héctor Claro Salas.—Fernando Claro Salas.—Morandé N.o 231. Teléf. 2355.

ALBERTO DURAN B.
Santo Domingo 1145. Casilla 2914.

FERNANDO ERRAZURIZ TAGLE
Estudio: Morandé 484. De 12.— De 14 a 18.

HERNAN ECHEVERRIA CAZOTTE
Huérfanos 1335. Domicilio: Carrera 172.

JORGE ERRAZURIZ TAGLE
Morandé 434. Casilla 2592.

NICANOR ELGUETA N.
Galería Alessandri 19-A (altos). Teléfono Inglés 586.

DANIEL FELIU.
OSCAR FELIU H.
Merced 557. Teléf. 582. Casilla 3277.

FERNANDO FIGUEROA VIAL
CARLOS VICUÑA FUENTES
Estudio: Catedral 1355. Casilla 3694. Teléfono 930.

MARTIN FIGUEROA ANGUITA
San Antonio 717. Teléfono 1681.

ARTURO FERNANDEZ PRADEL
Morandé 450. Teléfono Inglés 27.

GALVARINO GALLARDO NIETO
Ahumada 168, altos. Teléf. 2348.

JORGE GALLARDO NIETO
Asuntos civiles y criminales.—Morandé 356.—Teléfono 1956.

EDUARDO GREZ PADILLA
Morandé 466. Casilla 1159.

MANUEL GAETE FAGALDE
Notario-abogado. Huérfanos 1242. Casilla 3113. Teléfono Inglés 1355. De 9 a 18.30. Domicilio: Vergara 261.

MANUEL GARCIA FRIAS
Agustinas 1330. Teléfono 2241. Casilla 1949.

OSVALDO HEVIA L.
Morandé 244. Casilla 1831.

BERNARDINO LEIVA
Abogado. Bandera 526. x-9168-21-a

ALFREDO MESA CAMPBELL
Morandé 466. Casilla 3446.

MANUEL MERINO E.
Arturo Prat 506. Estudio: Huérfanos 1235. Casilla 2407. Teléfono 2077.

LORENZO MONTT
AMBROSIO MONTT WILMS
Compañía 1207.

CARLOS MIRA B.
Estudio: Bandera 152.

GUSTAVO KALWASSER DIAZ
Estudio: Huérfanos 1153. Casilla 855.

MANUEL OLIVA
Estudio: Morandé 450. Atiende preferentemente juicios comerciales y criminales.

JULIO PIWONKA J.
Estudio: Huérfanos 1235. de 14 a 16.

ROBERTO DE PETRIS
Morandé 251. Teléf. 363. Cas. 4044. Juicios civiles, criminales y de comercio. Asuntos de jurisdicción voluntaria. Alegatos de provincia. Consultas.

RAMON SEGUNDO JIMENEZ
Morandé 450. Piso 2.o, oficina 33. De 10-11 y 15-17.

MOISES POBLETE TRONCOSO
Casilla 375. Compañía 1238.

ARMANDO QUEZADA ACHARAN
PEDRO AGUIRRE CERDA
PEDRO DAZA BRANTES
Casilla 2861. Morandé 432.

CARLOS A. RUIZ B.
Morandé 432.

ALVARO RIVEROS A.
Santo Domingo 1175.

FERNANDO SANDOVAL HURTADO
Especialidad asuntos comerciales. Compañía 1065. Hora: 15 a 16. x-7206-25-1

ENRIQUE TAGLE MORENO
Estudio: Morandé 426.

HUMBERTO TRUCCO
Oficina Ossandón. Huérfanos 1080.

LEOPOLDO URRUTIA
Banco Hipotecario de Chile. de 11 a 12 Santa Rosa 128. de 14 a 18.

ROBERTO URZUA PUELMA
Agustinas 1972.

BELISARIO VIDELA PRIETO
Morandé 229. Casilla 2779. Teléfono 2315.—9 a 11.—14 a 18.

JORGE VARAS VELASQUEZ
Huérfanos 1350. Estudio de don Miguel A. Varas H.

PEDRO N. PINEDA
PEDRO PINEDA RIOS
JOSE M. RIOS ARIAS
Abogados.—Valparaíso. Blanco 917. Casilla 1163. Teléfono 1288.

MEDICOS

Dr. ARNELLO
Ex-ayudante profesor Navarro. Anestesia general. Cirugía venéreas. Consultas: García Reyes 17, 12 a 14. Hospital San Vicente Paul: 16 a 18.

Dr. LEONIDAS AGUIRRE A.
Especialista enfermedades de niños y afecciones pulmonares. Consultas: 10 a 11 y 13.30 a 15.30. San Francisco 116.

Dr. ALFREDO ALCAINO
Garganta, nariz, oído. Especialista Hospital Niños. Dieciocho 257, 14 a 17.

Dr. AMENABAR OSSA
Oculista, 14 años en Europa, 3 años médico-director del Hospital de Ojos condado de Stafford (Inglaterra). Merced 494. De 13.30 a 16.

Dr. LUIS AGUILAR
Cirugía, sífilis. Consultas: 13 a 15. San Isidro 229.

Dr. ROBERTO AGUIRRE LUCO
Medicina general. Especialmente niños. Santo Domingo 401. De 13.30 a 15.

Dr. RAMON ARAYA ECHEVERRIA
Dolores desesperantes, Insomnio, Alcidez. Delirio. Convulsiones y Parálisis. Catedral 1867.

Dr. AMARAL
Estudios en Europa. Partos, enfermedades señoras. Catedral 1964. x8878-12-k

Dr. ARTURO BARRAZA ARAYA
Vías urinarias, sífilis. Puente 557. De 15 a 18.

Dr. L. BORQUEZ SILVA
Estudio en Europa. Medicina interna, pulmón, corazón, estómago e intestinos. Rayos X. Consultas: 14 a 17 (2 a 5). A. Prat 82. Teléfono 6019. Ausente hasta nuevo aviso.

Dr. BUSTOS
Oculista. Vergara 134. Consultas: 13 a 16. Teléfono 2204.

CARLOS BOLIVAR S.
Medicina general. Alameda 294. Consultas: de 13 a 15.

Dr. BISQUERTT
Vías urinarias, sífilis. Se trasladó a Moneda 859. 15 a 18. Casilla 2563.

Dr. BRAGA CASTILLO
Rayos X. Merced 136. Teléfono 1393. Consultas: de 9 a 10 y de 13 a 16.

Dr. CORBALAN MELGAREJO
Moneda 1711. Medicina interna. Sífilis. (Inyecciones venosas con un reciente arsenobenzol).

Dr. CABEZON DIAZ
Enfermedades de niños. Ortopedia y Cirugía. Consultas: 13 a 15. Dieciocho 389.

Dr. PAULINO DIAZ
Moneda 1963. Teléfono 1178. 13 1|2-16. Sábados 8-12.

Dr. CASTRO OLIVEIRA
Garganta, nariz, oído. Estado 62. De 15 a 18.

Dr. CIENFUEGOS
Enfermedades de niños. Consultas: 13 a 15. Serrano 51.

Dr. CAMPOS MENDEZ
Medicina interna. Corazón. Hígado. Sífilis. 10 a 12. Huérfanos 2311. 14 a 17. Bandera 62.

Dr. LEON CHONCHOL
Titulado en París. Medicina general. Piel. venéreas. Consultas: 14 a 17. Santo Domingo 789.

Dr. LEONIDAS CORONA T.
Laboratorio Clínico. Delicias 868 (frente a Estado). Consultas: de 16 a 18. Teléfono 2483.

Dr. J. RAMON CAMPOS
Piel. venéreas. Pulmón. Vías digestivas. Lastarria 321. Consultas: de 13 a 16. Teléfono 2465.

Dr. MANUEL CALVO MACKENNA
Médico del Pensionado de San Vicente. 13 a 15. Compañía 1509. Teléfono Inglés 596.

Dr. ALVARO COVARRUBIAS P.
Cirugía y enfermedades de señoras. Martes, Jueves y Sábado 14 a 16. Riquelme 124.

Dr. W. E. COUTTS
Estudios en Inglaterra. Consultas: de 13 a 17. San Martín 372.

Dr. ENRIQUE DAVILA H.
Medicina interna. Consultas: de 11 a 13. San Ignacio 243.

Dr. CARLOS DOREN M.
Cirugía. enfermedades de señoras. Delicias 176. Consultas: 14 a 16.

Dr. EUGENIO DIAZ LIRA
CIRUGIA DE NIÑOS Y ORTOPEDIA
Agustinas 1270. Teléfono 2285.

Dr. DIAZ VELASCO
Medicina interna. Niños. Sífilis. Consultas: 13 a 16. Vergara 474.

Dr. RICARDO DONOSO
Estudios en Europa.—Medicina interna, especialmente pulmón, corazón.—Agustinas 619.—13.30 a 15.30.

Dr. JOSE DUCCI
Monjitas 877.—De 14 a 17.

Dr. FRANCISCO EDWARDS
Vías urinarias. Consultas: de 14 a 16. Teatinos 14.

Dr. ESPINA
Rayos X. Estudios en Europa. Medicina interna. Consultas: de 13.30 a 16. Delicias 1228 esq. Gálvez. Teléf. 2102.

Dr. JULIO EASTMAN
Catedral 2673. Consultas. de 13.30 a 15.30. Teléfono 2637. Casilla 1571.

Dr. FUENZALIDA BRAVO
Profesor enfermedades niños. Merced 560. Teléfono 1721. 13.30 a 15.30.

Dr. ARTURO FRITZ
Medicina general. Jefe Policlínica. Piel y Sífilis.—15 a 17. Huérfanos 1353.

Dr. FERRADA ALEXANDRE
Piel-Sífilis-urinarias. Se trasladó a Compañía 1470. Casilla 2868. Consultas de 14 a 17.

Dra. MARINA FUENZALIDA
Unicamente señoras y niños.—Consultas: de 13 a 15. San Martín 41.

Dr. ENRIQUE GABLER HERRERA
Medicina general, niños, adultos. Consultas: 10-12. Chacabuco 555.

Dra. JULIA E. GUTIERREZ C.
Partos, señoras, niños.—Delicias 471. Consultas: 13 a 16.

Dr. ERNESTO GREENE O.
Estudios en Europa. Cirugía y ginecología. Consultas: 14 a 16. San Martín 509, esquina Catedral. Teléfono 2860.

Dr. ENRIQUE GONZALEZ H.
Estudios en Europa. Estómago, intestinos, hígado, diabetes, obesidad, reumatismo. De 14 a 16.—Castro 107.

Dr. ARISTIDES GONZALEZ C.
Prof. extraordinario de Obstetricia. Partos, enfermedades señoras. Consultas: 13 a 15 Casilla 1551. Teléfono Inglés 2789. Huérfanos 628.

Dr. LUIS GODOY H.
Cirugía y anestesia general. Consultas: 13 a 16. Delicias 1367. Teléfono 2541.

Dr. GARCIA COLLAO
Ojos, nariz, garganta, oídos. Estudios Europa. 13 a 16. Agustinas 1128.

Dr. GARCIA GUERRERO
Bandera 575. Consultas: 15 a 16. Teléfono N.o 9 (Santa Elena).

Dr. JORGE HERRERA ROGER
Médico Hospital de Niños. Teléfono 2679. Delicias 2568. Consultas: 13 a 15.

Dr. IBARRA LORING
Estudios en Europa. Vías urinarias. Especialmente enfermedades riñón, vejiga, prostata. Consultas: 13 a 16. Nataniel 64.

Dr. ALEJANDRO INFANTE
Enfermedades de Niños. Médico del Hospital de Niños San Luis. Consultas: 13 a 16. Delicias 253.

Dr. ROBERTO JARAMILLO B.
Ejército 707. Teléfono 142. Parque.

Dr. A. KORNER ANWANDTER
Estudios en E. E. U. U. Cirugía, Ortopedia. Consultas: 14 a 17. Santo Domingo 623.

Dr. ANDRES KOENIG
Hidroterapia científica, sistema Kneipp. Claras 549. 14 a 15.30.

Dr. ARMANDO LEON I.
Médico-cirujano. Catedral 1642. Consultas: 13 a 15.

Dr. LEA-PLAZA
Enfermedades del sistema nervioso. Monjitas 303. 13-15.

Dr. F. LANDA Z.
Médico de ciudad de Santiago. Rosas 1060. Teléfono 1003. Piel. partos. Enfermedades señoras. 13 a 16.

PROFESOR LUCO
Enfermedades nerviosas y mentales. Se trasladó Merced 336. Consultas: de 13 1|2 a 14 1|2.

Dr. MORAGA FUENZALIDA
Medicina y cirugía de niños. Cochrane 118. Teléfono 2804. 13-15, menos los Martes.

Dr. ITALO MARTINI Z.
Ojos, oídos, nariz y garganta. Delicias 227. Consultas: 14-16.

Dr. JUAN MONTENEGRO
Enfermedades de niños. Compañía 1770. Teléfono 2120. Regresó.

Dr. MONTERO
Profesor de dermatología, sifilografía, Piel. Sífilis, genito urinarias. Prat 309.

Dr. MORALES VILLABLANCA
Prat 356. Consultas: de 14 1|2 a 17 1|2.

CORA MAYERS G.
Médico-Cirujano. Niños y señoras; consultas: de 16 a 18. Compañía 1607.

Dr. MEZA OLVA
Estudios en Europa. Medicina interna. Especialmente pulmón, corazón, riñones, sífilis. Laboratorio clínico. Consultas: 15-16. Dieciocho 268.

PROFESOR MUJICA
Oculista.— Recoleta 868. Consultas: 10 a 12 y 13-14.

Dr. MOUAT S.
Ginecología-Partos. Ex-jefe de Clínica Ginecológica Dr. Korner. Se trasladó a Av. Brasil 25. Consultas: 13-16.

Dr. AURELIO MORALES
Vías urinarias. Sífilis. Lira 21. 17 a 19.

D.r BASILIO MUÑOZ PAL
Médico-cirujano. Catedral 1588. Consultas: de 15 a 16 horas. 31-j

Dr. AURELIANO OYARZUN
Medicina general. Consultas. 13-15. Santo Domingo 1254.

Dr. OTTO PHILIPPI
Enfermedades de Niños. Santo Domingo 820, esquina San Antonio. Consultas: 13-15. Teléfono 2415.

Dr. F. PUGA BORNE
Delicias 1039. Consultas: de 14-17.

Dr. RICARDO PERALTA G.
Cirugía general. especialmente de niños. Claras 471.

Dr. DAVID PULIDO I.
Enfermedades de Niños. Santo Domingo 1646. Consultas: Independencia 287. 13 1|2 a 16 1|2. Teléfono 2152.

PROFESOR PARDO
Cirugía y enfermedades de señoras. Consultas: de 14-16. Ejército 119.

Dr. PRUNES
Estudios en Europa. Jefe de Clínica. Piel. Sífilis. Venéreas. Merced 430. Casilla 2894.

Dr. MARCIAL PARADA
Oídos, nariz, garganta, de 15-17. Delicias 1626. x-8817-10-a

Dra. ERNESTINA PEREZ
Se trasladó a Compañía 1289, casi esquina de Teatinos. Consultas: de 14-17.

Dr. PAREDES F.
Medicina. Cirugía. Especialmente enfermedades señoras. Amunátegui 33. 14-17.

Dr. LUIS QUINTEROS ENCINA
Médico-legista. Cirugía. Partos. 13-15. Alameda 239.

Dr. EDUARDO DE RAMON
Cirugía, enfermedades de señoras. Consultas: 13-15. Maestranza 340.

Dr. JOEL RODRIGUEZ P.
Estudios en Europa. Medicina interna, especialmente estómago, intestinos. Rayos X. Consultas: 14-16. Claras 431.

Dr. F. RAYO RIQUELME
Cirugía, ginecología. Sífilis. — Lira 268. Lunes, Miércoles, Viernes, 13-15 Martes, Jueves, Sábado, 17-18.

Dr. CARLOS A. SOMMERS
Consultas: 13-15. Agustinas 1876.

Dr. OSVALDO SALAS C.
Catedral 2531. Medicina de adultos y niños. Sífilis. Consultas: 13-16.

Dr. SANTANDER
Medicina interna, estómago, intestinos, rayos X. Laboratorio: Moneda 821.

J. SCHWARZENBERG L.
Enfermedades de niños. Consultas de 13-15, excepto Jueves y Sábado. San Antonio 275. Teléf. Ing. 1344.

Dr. RAMON SILVA LEON
Enfermedades de señoras y partos. Catedral 1611.

Dr. STUARDO
Estudios Europa. Enfermedades niños. Consultas: 13-16. Agustinas 1684.

Dr. SUAREZ ALVAREZ
Especialmente afecciones de la vista. Agustinas 853. Consultas: 13-15.

Dr. TORRES TORRES
Jefe Clínica Prof. Korner. Enfermedades señora, cirugía. Catedral 1240. 15 1|2-17.

Dr. MANUEL A. TORNERO
Piel. Sífilis y venéreas. Maturana 439. Consutlas: 13 1|2- 14 1|2-18 20.

Dr. UNDURRAGA
Corazón, Arterio-esclorosis, Reumatismo, Masaje eléctrico. Agustinas 1230. De 13-15.

Dr. F. VALENZUELA LARRAIN
Cirugía General. Ginecología. Consultas: 13-15, menos los Viernes Catedral 2092.

SIFILIS Y VENEREAS
Dr. Félix Grohnert B. Consultas: 14 a 17. Moneda 1592.

Dr. VARGAS SALCEDO
Cirujano. Consultas: 14-16. Teatinos 354. Teléfono 1060.

Dr. ARTURO VALENZUELA R.
Estudios en Europa. Tratamiento sin drogas. Cultura Física. Medicación natural. Santo Domingo 848. Consultas: 14-16.

Dr. G. E. VIDAL S.
Consultas: 16-18. Delicias 2646.

Dr. VILLALON
Oculista. Enfermedades de la vista. Estudios en Europa. Domicilio y consultorio. Santo Domingo 606. Consultas: 13-15 1|2.

Dr. ZUÑIGA C.
Partos. Enfermedades de Señoras. Jefe Clínica Obstetricia. Av. España 472. Consultas: 13-15. Teléfono 111. Parque.

Dr. WIREN
Oídos, Naris, Garganta. Claras 471. Ausente por 15 días.

Dr. WAUGH
606|Medicina interna, venéreas, sí-914|filis. Reacción Wassermann. Consultas: 14-16. Catedral núm. 1988.

DENTISTAS

VICTORINO ALONSO
Dentista. Estudios en Philadelphia. Moneda 1164.

LUIS R. BERRIOS MENDEZ
GUILLERMO CARTAGENA
Dentistas. Clínica Dental del Dr. Valenzuela B. Huérfanos 1616. Teléfono 1843.

MAURICIO M. BALTIANSKY
Dentista. Cirugía dental. Enferme-

Dr. BAHAMONDE INZUNZA
Dentista. Ex-ayudante Clínica Escuela Dental. Extracciones complicadas, indoloras. Huérfanos 1353, regresó.

F. CASTRO C.
Dentista. Ayudante Escuela Dental. Especialidad Puentes, Coronas. Estado 250.

CLODOMIRO CONTRERAS
Ayudante Clínica Operatoria Escuela Dental. Maestranza 340. Consultas: de 13 a 18.

Dr. GUSTAVO CERDA LOPEZ
Dentista. Consultas: 9 a 11, 14 a 17. Arturo Prat 1548.

J. A. CASTRO OLIVEIRA
R. CASTRO OLIVEIRA
Estado 62.

FORTUNATO ENCINA F.
Dentista. Trabajos rápidos y eficientes. Agustinas 849.

EDUARDO HOLLSTEIN
Catedral 1787. Consultas: 9 a 12.

MUÑOZ LOBOS Hnos.
Extracciones sin dolor, somnoformo, puentes, honorarios módicos. San Diego 307-448.

PEDRO A. MENDEZ
Estudios en Estados Unidos y Europa. San Antonio 451.

Dra. ELVIRA ROSAS S.
Bandera 76.

Dr. JOSE MARIA SAAVEDRA
Especialidad Ortodoncia. Compañía 1458. Teléfono 1518.

Dr. LUIS PELLISA C.
Especialidad puentes, coronas y planchas. Se trasladó Agustinas 849. Casilla 775.

RAFAEL URQUIETA S.
Dentista. Trabajos rápidos.—Agustinas 853.

Dr. J. UGARTE DONOSO
Compañía 1470.

FELIX VASSI R.
Puentes, coronas, extracciones sin dolor. Ayudante Escuela Dental. Delicias 868.

ALEJANDRO VALENZUELA DIAZ
Compañía 1731. Ayudante. Escuela Dental. Especialidad extracciones somnoformo.

CORREDORES

CARLOS ROMERO A.
170-Bandera 170. Casilla 2878. Acciones y bonos.

LUIS RAMIREZ SANZ y AUGUSTO OVALLE CASTILLO
Bandera 51-55. 2511-Teléfono Inglés 2511.

RAIMUNDO URETA E.
Acciones y Bonos. Agustinas 1085. Teléfono 996. Casilla 1245.

COMISIONISTAS

LUIS AYALA C.
Compra-venta de propiedades. Préstamos Hipotecarios. Comisiones en general. Catedral 1131. Ofic. 4.

ARQUITECTOS

ENRIQUE TORRES
Oficina: Galería Alessandri 3-A. Teléfono 275 Central.

EDUARDO TASSO
Construcciones, transformaciones y reparaciones. Honorarios 3 o|o. Planos, presupuestos.—Agustinas 1269.

INGENIEROS

ALBERTO LARENAS F.
Ingeniero. Claras 162. Casilla 420.

OFICINA TECNICA
Lorenzo Claro Lastarria. Ingeniero Civil. Morandé 235. Teléfono 1963. Casilla 1491.

MATRONAS

LUZ A. DE BUSCHLOH
Matrona. Asistencia toda hora. Manuel Montt 2555.

MARIA KEMNER v. DE C
Matrona. Recibe enfermas de provincias. Sazie 1954. C. 17, de 13-15

RITA COSTA DE SANCHEZ
Matrona. — Traslados a Huérfanos 2428.

CELIA CASTILLO
Matrona Ginecologista. Clínica Privada. Atiende llamados fuera Santiago.—U. Americana 32.

CLINICA
Ana G. Vargas Barrera.—Partos enfermedades, señoras. Recibe pensionistas. Cochrane 985. x-8005-17-j.

CLINICA PRIVADA DE OBSTETRICIA
Señora Reyes. Matrona Ginecologista. Dormitorios higiénicos. Establecimiento montado según últimos adelantos. Atendido por dos cirujanos especialistas. Recibo enfermas todas partes del país. Curaciones internas Partos indoloros, absoluta seguridad Precios módicos. Consultas gratis. Esmeralda 636.

JULIA MORENO
Clínica. Pensionistas, Partos indoloros. Curaciones internas. Coquimbo 1179.

MERCEDES ROJAS
San Diego 932. Recibe enfermas cualquier tiempo. Consultas privadas, precios módicos.

CARMELA TORO G.
Recibe pensionistas. Chacabuco 662.

VARIOS

"INSTITUTO TAQUIGRAFICO PITMAN"
BANDERA 84.—SANTIAGO
Oficina N.o 1
Enseña taquigrafía comercial en inglés y castellano. Traducciones.

MASAJE
S. N. Hayashi, médico masagista. Estudios en Tokio. Especialmente enfermedades articulares, musculares. Reumatismo, estitiquez, parálisis. Gimnasia médica. Consultas: 2-4. —Claras 490.

MASAJE SUECO
Gimnasia médica, enfermedades articulares, musculares, parálisis, reumatismo, neuralgia, estitiquez, obesidad, mala circulación, etc. Tratamiento científico, desviación espina dorsal. Sólo a señoras y niños.—Hanna Widen, titulada en Estocolmo. Claras 46. Consultas: 13 a 15.

ZURCIDOS INVISIBLES
Especialidad virar trajes caballeros. Cóndor 1158.

CONSULTORIO FEMENINO DE CULTURA FISICA
Vello.—Extracción segura por señoritas competentes bajo vigilancia médico. Masaje, gimnasia, hidroterapia, electricidad, etc. Trátanse niños mal desarrollados, anemias, estitiquez, reumatismo, obesidad, enfermedades respiratorias, digestivas, defectos pecho, columna vertebral o cara, como cutis seco o grasoso, espinillas, lunares, cicatrices, etc. Masaje de belleza, manual y eléctrico. Santo Domingo 848, entre 21 de Mayo y Santo Domingo.

INSTITUTO DE BELLEZA ELVA S. DE TAGLE
Vello. Tratamiento Bizzarnini, extraélo radicalmente, doy prueba. — Se trasladó Agustinas 1232.

"INSTITUTO TAQUIGRAFICO PITMAN"
BANDERA 84.—SANTIAGO
Enseña taquigrafía comercial en inglés y castellano.

Correas, Descansos, Poleas
Pintura blanca, Aceite de Linaza
Cobre, Plomo, Fierro y Zinc en plancha
ENTREGA INMEDIATA
CASA SANTIAGO WEBB & Co.
TELEFONO INGLES 3176-3177 -:- ESTADO 156-158-170 -:- CASILLA 1767

TURF

CLUB HIPICO

Programa completo para las carreras del proximo Domingo

Primera carrera

Premio Steeplechase Militar. — Distancia: 4,200 metros, más o menos.

	Kilos		Kilos
Oberland	80	Pepino	67
Piece D'or	78	Caracol	63
Cilantro	73	Hanover	63
Germania	73	Ravengar	63
Bride	73	Estrella	61
Toscana	67		

Segunda carrera

Premio "Kepta". — 1,100 metros.—Para caballos de 3 años y más, nacidos en Chile que se rematen por $ 1,000.—Handicap.—Inscripción: 20 pesos.—Premio: $ 2,000 al 1.o—(Jinetes aprendices).

	Kilos		Kilos
Coplista	58	Tabernera	52
Soubrette	57	Sans Atout	50
Palomilla	56	Bélgica	49
Pila	55	Esopo	48
Beri-Berí	54	Misty	47
Báltico	53	Ruler	47
Océano	53	F. de la P.	46
Bow	52	Mendiga	45

Tercera carrera

Premio "Kermesse". — 1,600 metros. — Para caballos de 3 años, nacidos en Chile, que no hayan ganado.—Peso: 56 kilos. — Inscripción: $ 30.—Premio: $ 3,000 al 1.o

	Kilos		Kilos
Cucumén	56	Costa Rica	54
Perdigall	56	Film	54
Louvre	56	R. Claude	54
Viking	56		

Cuarta carrera

Premio "Kangaroo". — 1,100 metros.—Para caballos de 3 años y más nacidos en Chile, que se rematen por $ 1,000.—Handicap. — Inscripción: $ 20.—Premio: $ 2,000 al 1.o (jinetes aprendices).

	Kilos		Kilos
Radamés	58	Chulapina	51
Pisanella	56	Vizcaíno	48
Recompensa	55	Protector	46
Ruta	55	Fragata	45
Galia	54	Pale Ale	45
Ivy White	53	Taburete	54
Colón	52	Tenebrosa	40

Quinta carrera

Premio "Definición". — (Clásico). —1,800 metros.—Para reproductores de 3 años y más.—Peso de reglamento.—Inscripción: $ 90 en dos cuotas: de $ 45 el Lunes 11 de Marzo y de $ 45 el Lunes antes de la carrera. —Premios: $ 7,000 al 1.o, $ 1,400 al 2.o y $ 700 al 3.o

	Kilos		Kilos
Captain	61	M. de Rical	53
Fernet	60	Cicerón	53
Bishop	53	Muscade	51
Last	53	Coqueta	51

Sexta carrera

Premio "Karnak". — 1,100 metros. — Para caballos de tres años que no hayan ganado más de $ 5,000. — Peso: 48 kilos. — Recargo de 1 kilo por cada $ 500 ganados. — Inscripción: $ 20.—Premio: $ 2,000 al 1.o

	Kilos		Kilos
Reservista	56	Locura	47
Alejo	48	Fabia	47
Tamagno	48	Fame	46
Chiflón	48	Rabalera	46
Lotus	48		

Séptima carrera

Premio "Kirry". — 2,300 metros. —Para caballos que no hayan ganado más de $ 20,000.—Handicap.—Inscripción: $ 30.—Premio: $ 3,000 al primero.

	Kilos		Kilos
Gull	60	Diávolo	52
Tirteo	57	Alice Belle	48
Pizarro II	54	Esplendor	45
La Moselle	53		

Octava carrera

Premio "Kissing Cup. — 1,100 metros. — Para caballos de 3 años, que no hayan ganado más de $ 5,000.—Peso: 48 kilos.— Recargo de 1 kilo por cada $ 500 ganados.— Inscripción: $ 20.—Premio: $ 2,000 al 1.o

	Kilos		Kilos
Fusil	57	Pitarra	52
Pau	55	Valda	52
Queñe	54	Crecy	52
Esparceta	54	Compiegne	49
Flaminia	53	F. Potrillo	48
Simplice	53	Franqueza	47

Novena carrera

Premio "Kingsley". — 1,400 metros.—Para caballos nacidos en Chile, que no hayan ganado más de 15 mil pesos.—Handicap.—Inscripción: $ 25.—Premio: $ 2,500 al 1.o

	Kilos		Kilos
Apres Mpi	58	Girasol	52
Diávolo	56	Rex White	51
Pacato	56	Brusiloff	50
Iser	55	Floreciente	48
Pequén	55	Crecy	47
Niza	54	Temeraria	45
Shannon	53	Bobina	44

HIPODROMO CHILE

Programa completo para las carreras del Sábado 26 y Domingo 27

Sábado 26

Primera carrera

Premio "Sport".—700 metros.

	Kilos		Kilos
Maireno	59	Agorera	49
Muñeco	59	Avasallador	47
Sedinam	57	Corbeta	43
Miseria	57	Miss Black	41

Segunda carrera

Premio "Federación".—700 metros.

	Kilos		Kilos
Pardiez	58	Grano de O.	55
Estimable	57	Tapicera	53
Borla	56	Tenebrosa	50
Tancredo	56	Mañana	45
Discusión	55		

Tercera carrera

Premio "Football".—900 metros.— 1.a serie.

	Kilos		Kilos
Quinoa	58	Burrito	53
Nail	57	Lybie	48
Woodbine	56	Silly	46
Cabrito	55	Fredegunda	44
Splin	54		

Cuarta carrera

Premio "Atletismo".—1,000 metros.

	Kilos		Kilos
N. One	56	Mr. Asquith	46
Furlana	51	Cidra	44
Colón	49	Tamiz	40
Ratisbona	46		

Quinta carrera

Premio "Stadium".—1,100 metros.

	Kilos		Kilos
Cuncuna	58	Sol de oro	48
Piragua	53	Pale Ale	43
Cadorna	51	Bufonada	41
Jacob	49	B. and W.	41

Sexta carrera

Premio "Football".—900 metros.—1.a serie.

	Kilos		Kilos
Cara o Sello	60	Bruja	50
Viñita	55	Rolandito	46
Jencumén	51	Pelucón	43
Pérfido	50		

Séptima carrera

Premio "Gimnasia".—1,100 metros.

	Kilos		Kilos
Guardián	58	Daring	52
Lorna	55	G. du Chili	50
Punch	54	Caupolicán	43

Domingo 27

Primera carrera

Premio "Riflero".—700 metros. — 1.a serie.

	Kilos		Kilos
Candelilla	58	Girl	47
Entente	56	Cambray	47
Incandesc.	54	Tapicera	46
Cabrito	52	Niágara	45
Splin	51	Agorera	43
Greda	50	Fredegunda	43
Miseria	48	Harmonie	40

Segunda carrera

Premio "Riflero".—700 metros. — 2.a serie.

	Kilos		Kilos
Baqueta	58	Rolandito	50
Gloria del T.	57	Saca Pica	48
Sally	56	Pelucón	47
Pugilista	55	Slava	46
Good Luck	54	Uva Negra	44
Burrito	51		

Tercera carrera

Premio Rosador.—1,000 metros.

	Kilos		Kilos
Dichosa	58	Ruta	49
Lorna	57	Bon Acord	47
G. du Chili	52	Ratisbona	44
Jerez	51		

Cuarta carrera

Premio "Rauzan".—900 metros.

	Kilos		Kilos
Mayrene	59	Tapicera	49
Quinoa	59	Libye	49
Richelieu	54	Avasallador	47
Trocadero	54	Francisca	47
La Tijera	51	Sibilina	44
Trailla	51	Corbeta	43
Merced	51	Spider	42
Grano de O.	51	Mañana	41

Quinta carrera

Premio "Nacional". (Clásico). — 1,500 metros.

	Kilos		Kilos
Old	58	Estrella P.	52
Armond	57	Donnetta	51
Millaray	55	Rolanda	51
Retozona	55	D. de la H.	50
Pocochay	54	Triaca	49
Duke	53	Cultura	48
Fatherless	53	Maura	43
Verdi	52	Lag	40

Sexta carrera

Premio "Reflejo".—1,100 metros.

	Kilos		Kilos
Cuncuna	58	Vichy	51
Aureola	53	Caupolicán	50
G. du Chili	52	Batignolles	45

Séptima carrera

Premio "Riflero".—700 metros. — 3.a serie.

	Kilos		Kilos
Colliguay	65	Costanera	48
Alboin	65	Mandita	45
Floripina	60	Copihue	42
Cidra	55	Pasatiempo	40
Kirk	49		

CLUB HIPICO

LOS TRABAJOS DE AYER

Pista de arena

Niza, conducida por A. Molina, trabajó fuerte 1,400 metros, en 1.30 3|5.

Swallow, montada por un aprendiz, movió 600 metros a voluntad, en 52.

Cucumén, dirigido por M. Michaels, cotejó 1,600 metros, en 1.51 2|5.

Vichy, manejado por A. Molina, pasó 1,000 metros fuerte, en 1.4.

Costa Rica, montada por J. Montané, largó 1,400 metros, en 1.35.

Alejo, montado por un aprendiz, atropelló 1,000 metros fuerte, en 1.4 3|5.

Pisanella, montada por un aprendiz, movió fuerte 600 metros, en 37 2|5.

Priorato, con la monta de J. F. Bernal, pasó al carrerón, 1,600 metros, en 1.55.

NOTICIAS DIVERSAS

Danzig. — Por haberle aparecido nuevamente un sobre hueso en una rodilla, a sufrido la aplicación de cáusticos.

No reaparecerá en público, probablemente hasta la temporada de Viña del Mar.

Vago.—Que le fué aplicado un ligero cáustico, se encuentra completamente restablecido y comienza a ejercitarse a la marcha.

Carlos Rodríguez S. — Antenoche llegó a esta procedente de Buenos Aires, trae un hijo de Old Man y otro de San Jorge y Cholita.

Salmodia. — Probablemente hoy sea embarcada para el campo, para dedicarla a la reproducción. Aún no se sabe por qué potro será servida.

Mr. León Devenas.—Al corral que dirige este entraineur han ingresado dos productos adquiridos últimamente en la Argentina; son: un potrillo hijo de Desdemond y una potranca, hija de Orinoco.

Elixir.—Este hijo de Lauderdale y Yolanda, ha llegado del campo para ser puesto nuevamente en preparación. Se cuida bajo la dirección de Abelardo Luna.

SOCIABILIDAD OBRERA

Unión de los Tipógrafos. —En la última sesión de esta sociedad prestaron la promesa reglamentaria los señores Arturo Venegas Torres y Arturo Bruna Correa, patrocinados por el señor José Barros.

Quedaron en tabla los aspirantes Alberto Rojas Varas, Carlos Alberto Ríos Saldías, Oscar Aguirre Palma, Luis Alberto Muñoz Acuña, Miguel Yáñez Pino, Luis A. Lastra Guerrero, Salvador Rojas Rodríguez, Enrique Orellana Herrera, Félix Antonio López Salas y Humberto Elgueta Elgueta.

Para la próxima sesión deberán concurrir los señores nombrados para que queden reconocidos como socios de la institución.

—Continúa el entusiasmo por concurrir a las fiestas que celebran el Domingo los tipógrafos.

Los que deseen adherir pueden verse con la señora Aurelia Navas v. de Sánchez, en Eyzaguirre 726, o con los consocios José Barros, en "La Nación"; Albino Zúñiga, en "El Mercurio"; Luis A. Acosta, en "El Diario Ilustrado" y Rogerio Rosas en "La Unión".

—Quedan citadas las comisiones de fiesta y recepción para el Domingo 27, a las 9.30, en el local social, para finiquitar los últimos arreglos y para ir a la Estación Mapocho a recibir a los delegados de las sociedades congéneres de Valparaíso que arribarán a ésta por el expreso.

Unión de Carpinteros y Ramos Similares en Resistencia.—Invítase a las instituciones de obreros elaboradores en madera a una reunión que se efectuará el 1.o de Noviembre a las 20 horas (8 P. M.), en Eyzaguirre 718, para estudiar la mejor forma de unificar al gremio de carpinteros, mueblistas, talladores y todo el que elabore maderas, para cuyo efecto cada institución nombre dos o más delegados por cada gremio que elabore maderas.

Hoy a las 20 horas (8 P. M.), reunión de la comisión de fiesta en Eyzaguirre 718, para rendir cuenta de la velada pasada y preparar la en que se efectuará la rifa atrasada.

La carestía de la vida.—El Congreso Social Obrero ha dirigido la siguiente comunicación:

"Santiago, 21 de Octubre de 1918. —Señor Presidente de la Federación Obrera de Chile.—Estimado señor:

El Congreso Social Obrero en sesión del 16 de los corrientes, se impuso con sumo agrado de la circular pasada por esa institución, a las sociedades obreras de Santiago con el plausible fin de conseguir mediante un vigoroso movimiento de opinión obrera, el abaratamiento de los artículos de primera necesidad; que han alcanzado precios exorbitantes haciendo difícil y angustiosa la situación de los hombres que vivimos a jornal o reducidos sueldos.

El Congreso Social Obrero, hace dos meses, señor Presidente, cuando se avecinaba esta situación que hoy atravesamos, envió una petición a los Poderes Públicos en el sentido que el Gobierno se sirviera tomar algunas medidas a fin que los especuladores no pudieran crear la situación de hambre que hoy tenemos, y esta petición que estaba ajustada a la experiencia, de lo que está pasando en estos momento en el mundo entero donde los gobiernos intervienen en la fijación de los precios de los artículos necesarios a la vida, teniendo en cuenta tanto la ganancia lícita del negociante como la defensa del consumidor, nuestro Gobierno creyó conveniente recluirse en el criterio individualista más extremo; declarando que la Constitución: consagra la libertad de comercio con las consecuencias que todos conocemos.

En vista de esta contestación, el Congreso Social Obrero creyó inútil seguir insistiendo ante los Poderes Públicos, dado el criterio que aún domina en nuestros hombres de Estado y juzgó oportuno poner en práctica la idea de emancipar al obrero por el esfuerzo del obrero mismo y al efecto, está empeñado en la fundación de una cooperativa de consumos en la cual pueden tomar parte todas las sociedades de Santiago, que sientan verdadero interés por mejorar la situación económica de sus asociados.

El Congreso Social Obrero acordó respecto a la circular de esa Federación, de recomendar encarecidamente a las sociedades que lo forman, que envíen delegados ante esa institución para ayudarla en esta simpática e interesante campaña que de seguro contará con el entusiasmo de todo el elemento asociado de Santiago.

Esperamos que este acuerdo del Congreso llenará, señor Presidente, las aspiraciones de su institución y que las sociedades coaligadas en el Congreso ayudarán con energía y entusiasmo a la Federación Obrera de Chile en este movimiento destinado a conseguir el abaratamiento de medios de subsistencia.

De usted, señor Presidente, Atto. y S. S.—**Luis Correa R. — Manuel Hidalgo**".

Sindicato Obrero de Fábricas de Espejos, Vidrieros y Ramos Similares.—Es esta una institución nueva en su género, no tiene tres meses aún y ya cuenta con un buen número de socios; tiene en su poder una papeleta por valor de mil pesos, depósito del socio tesorero y más de $ 180 en dinero efectivo.

El 9 de Noviembre dará una fiesta a beneficio y presentación.

El presidente de ella dará una conferencia familiar para explicar cómo deben evolucionar las sociedades obreras en Chile.

—Cítase a junta general para hoy Jueves 24, en Salas 208, Casa del Pueblo.

Academia de Baile Luis A. Acevedo.—Hoy Jueves, a las 21.15 horas (9.15 P. M.), dará comienzo a un baile instructivo para los señores y señoritas socias que se encuentran atrasados en la enseñanza, que se encuentra bajo la vigilancia de los señores R. Ibarra y J. A. Verdugo.

Para el primer Sábado de Noviembre efectuará en el salón social un acto literario musical en beneficio de la profesora de música, señora Amalia v. de Perroni por los servicios prestados a la academia.

Federación Obrera de Chile. — Consejo Federal N.o 3.—El Domingo próximo pasado se llevó a efecto el primer sorteo mensual de la serie que llevará a cabo este consejo a beneficio para la compra de muebles.

Al primer número, un premio; a los cincuenta números, otro premio; a los setenta y cinco números, otro premio, y a los cien números, el sorteo que era un par de zapatos de valor de veinticinco pesos.

Salieron favorecidos: al primer, el número 74; al segundo, 2; al tercero, 4; y el del sorteo, el 80.

Las personas favorecidas pueden pasar a retirar dichos premios al domicilio del secretario de la comisión de propaganda y estudio, Benavente 165, o al local social, Bascuñán Guerrero 542, desde las 20.30 a las 22 horas (8.30 a 10 P. M.), hoy Jueves.

Se cita a junta de directorio para hoy a las 20.30 horas (8.30 P. M.)

Unión de Estucadores, Albañiles y Ayudantes en Resistencia de Santiago, Valparaíso y Viña del Mar.— Para hoy, a las 20 horas (8 P. M.), cito a todo el premio en general.

Se ruega la asistencia.

Nathanael Yáñez.—Cítase a junta general para hoy Jueves, a las 20 horas (8 P. M.)

Sesionará con el número que asista, por ser segunda citación.

Centro Familiar Camilo Henríquez.—Reina entusiasmo por asistir a la definición del segundo y tercer premio del concurso de vals que se llevará a efecto el Sábado próximo en nuestro local social, Chacabuco 52.

El Domingo, matinée libre pensamiento en honor del Centro Recreativo Centenario de Maipú.

Sociedad Carpinteros y Ebanistas Fermín Vivaceta.—Cítase a los ejecutantes de la banda para el Viernes a las 20 horas (8 P. M.)

Centro de Ex-Estudiantes de Ñuble.—Se cita a sesión general extraordinaria a los socios de este centro para hoy a las 21 horas (9 P. M.), en Morandé 251.

Sociedad Adelanto Local y Socorros Mutuos "Población El Carmen".— El directorio de esta institución, presidida por el señor Rodolfo Millán, en su última sesión, acordó:

Activar los trabajos relacionados con el servicio de agua potable a fin de que no escasee en el verano, como sucede en todo el sector Santa Elena.

Pedir al señor 2.o Alcalde y al regidor señor Escanilla que activen el proyecto sobre hornos crematorios; sobre creación de un servicio de maternidad a domicilio; alumbrado para las pésimas calles Santiago Concha, Tocornal, San Pedro y Serra Bello; arreglo de la calle del Carmen; creación de una escuela nocturna para la población; cunetamiento de las calles ya citadas; y riego de los árboles.

Pedir al Subcomisario señor Carreño Rojas, ordene mayor vigilancia para las calles que no tienen alumbrado.

Pedir a la representación demócrata, que preste su cooperación al proyecto sobre aumento del personal de la policía, destinando mayor número para el servicio de la 12.a Comisaría.

Dejar para la sesión próxima la discusión de los reglamentos internos presentados por el secretario Silva.

Nombrar al señor presidente delegado ante el comité pro-abaratamiento de artículos de consumo.

Hacer presente al señor Primer Alcalde que en este barrio varios comerciantes venden sus artículos por precios exhorbitantes, sin control ni vigilancia, perjudicando gravemente los intereses de la clase pobre.

Pedir relaciones de amistad a las instituciones, cuyos nombres se dieron.

Insistir en la petición de colocación de un buzón; y denunciar ante la Dirección General de Correos los abusos en el reparto de la correspondencia, de parte del cartero respectivo.

Pedir a los vecinos del barrio y a los consocios se sirvan pasar a firmar el nuevo registro social todas las noches, de las 18 a las 22 (6 a 10 P. M.)

Sociedad de Representantes Comerciales e Industriales de Chile.—Esta Sociedad cita a todos sus miembros a reunión general con el fin de tratar importantes asuntos para el próximo Sábado 26, a las 21 horas (9 P. M.)

Sociedad de S. M. Juan M. Dávila Baeza. — Se previene a los socios morosos se pongan al día en sus cuotas, de lo contrario se les aplicará el artículo 29 de los Estatutos.

Sociedad La Democracia. — Hoy habrá clase instructiva a la hora de costumbre. Se continuará con la enseñanza de nuevos bailes por el cuerpo de profesores. Mañana sesión de directorio para acordar el programa con que se celebrará el próximo aniversario social y el paseo que se efectúa anualmente. Hora 20.30.

CITACIONES

Centro Instructivo Yungay.— Se cita a junta general para mañana a las 21 horas. Se encarece la asistencia a los señores Aníbal Barrera, Juan Pinto, Luis Passalacqua, Carlos Meneses, Carlos Rubio, Víctor Vieyra, Manuel Vieyra, Rosauro Vásquez, Ricardo Vásquez, Pedro P. Vergara, Humberto Delfino, Carlos Delfino, Marcos López, Ismael López, Jorge Larraguibel, Carlos Cabrera, Carlos Cuadra y Julio Huffet.

Delegación del Carro Fúnebre Social.— Se cita a sesión a los señores delegados para el Viernes 25 a las 20.30 horas. Esta será la última sesión para tratar de la venta del carro

Sociedad Unión de Peluqueros.— Cítase a sesión de directorio para hoy 24 a las 21 horas. También cítase a todos los aspirantes a socios que están en tabla pasen a prestar la promesa de estilo.

Sociedad La Democracia. — Hoy Jueves a las 21 horas habrá clase instructiva como de costumbre.

Se cita a sesión de directorio para mañana a las 21 horas en punto.

Unión Gremial de Torneros y Mecánicos.—Cítase a junta de directorio para hoy 24 a las 19 horas en Cueto 242, Casilla 4674. Correo 2.

S. M. Bernardo O'Higgins.— Los miembros del directorio, en sesión celebrada el 20 de los corrientes, acordaron citar a junta general de socios para el próximo Domingo 27, a las 10 horas, en su local de la calle Salas número 208.

El tesorero señor Manuel Espinosa dará lectura al balance de tesorería, y el presidente señor Francisco Reyes dará cuenta de los trabajos que ha hecho el Directorio en bien de la sociedad.

También se cita para el mismo día a las 9 1|2 horas, a los miembros del Directorio a fin de despachar ciertos puntos que deben ser presentados a la junta general.

Círculo Arturo Prat de la U. N.—Cítase a sesión de directorio para hoy a las 21 horas en Avenida Matta 1180.

Se ruega la asistencia especialmente a los señores Farías, Labra, Silva, Gallegos, Veas y Rojas.

Federación Obrera de Chile.—Consejo Federal número 4.—Cítase al directorio para hoy a las 20.30 horas.

Informaciones Comerciales, Industriales y Agrícolas

SANTIAGO OCTUBRE 23

CAMBIO

El Banco de Chile ha fijado ayer los siguientes cambios:

d/v	Londres	Paris
90	13 23/32 1 £ $ 17.49.43	1.48 1/2 1 fr. $ 0.67.34
60	13 21/32 1 £ $ 17.57,44	
30	13 19/32 1 £ $ 17,65.52	
3	13 17/32 1 £ $ 17.73.67	1,46 1/2 1 fr. $ 0.68,25

N. York—1 dólar $ 3,71

1 Nac. Arg. $ 1.68 1/2

d/v	Italia	España
90	1,71 1/4	1,26 1/2
3	1,69	1. 6 3/4

El Banco Español de Chile fijó ayer los siguientes cambios sobre las plazas que se indican:

Plazas	90 d/v	v
Londres...	13 5/8	13 7/16
Paris.......	1.47 1/2	1.45 1/2
Madrid....	1,27 3/4	1.26
New York		3,75 1/4

Una peseta al cambio de 127 3/4 vale 0.78.27 y al cambio de 126 vale $ 0.79.36

LO QUE VALE EL PESO ORO DE 18 PENIQUES

Al cambio bancario de 13 23|32, el peso oro de 18 d vale $ 1.31.20, moneda corriente.

Como el recargo comercial es de 45.30 por ciento, hay una diferencia con su valor efectivo de 1¼ 10 por ciento.

REVISTA BURSATIL

Acciones de Banco, Sociedades Mineras, Salitreras, Ganaderas y Agrícolas, Petrolíferas, Industriales, Compañías de Seguros, Bonos, Valor de Metales, Ferias, Mataderos, etc.

SITUACION GENERAL DEL MERCADO

Hubo bastante animación en las operaciones de acciones y regular movimiento en bonos.

En los títulos de sociedades correspondieron las ventas de más importancia a Llallagua con 1,550 acciones vendidas, Curanilahue con 400 y Antofagasta con 400.

Tendencia

El mercado de acciones continuó muy sostenido, mejorando especialmente sus cotizaciones los papeles de especulación.

En bonos también se observó ligera reacción.

Acciones que subieron

Bancos.— Italiano de 6 1|2 a 6 3|4.

Ganaderas.— Fuego de 80 a 80 1|2.

Mineras.—Llallagua de 271 a 274, Oploca de 87 1|2 a 89, Curanilahue de 161 a 162 1|2, Pintados de 7 1|2 a 7 3|4.

Salitreras.— Antofagasta de 124 a 127, Loa de 38 a 38 1|2.

Industriales.— Austral de 1 1|8 a 1 1|4, Viña de 99 a 101, Malvoa de 14 3|4 a 15.

Diversas.—Hípica de 7,700 a 7,750.

Acciones que bajaron

Bonos.—Chile de 202 1|2 a 202, Español de 150 a 149, Nacional de 49 3|4 a 49.

Salitreras.—Lastenia de 22 a 21.

TRANSACCIONES, OFERTAS Y DEMANDAS

Bancos

Chile.— Se vendieron 450 a 202, quedó comprador a este precio por 30 y vendedor por 20.

Nacional.—Se vendieron 1,150 a 49 quedando oferta de venta así.

Español.— Colocaron 93 a 149 y quedaron pedidos

Santiago.—Venta de 6 a 134 y comprador a este precio.

Hipotecario. — Hubo interesados en comprar hasta 70 acciones a 550.

Francés.— Ofrecieron vender 100 a 48 1|2 y pidieron a 47.

Italiano.—Hubo una operación de 150 a 7.

Sociedades Mineras

Llallagua.— En numerosos lotes se vendieron 400 a 277, 300 a 276 1|2, 500 a 276 3|4 y 50 a 278, quedó demanda a 276 1|2 y vendedor a 277. A última hora colocaron 300 a 274 al contado.

Gatico.—Ofrecieron vender 200 a 19 1|4 y pidieron a 19.

Colquirí.— Hubo interés por comprar 500 a 3.

Oruro.— Demanda por 100 a 18 3|4.

Oploca.—Vendieron 300 a 89.

Curanilahue.— Se ofrecieron 200 a 162, y 200 a 162 1|2, quedando pedidos a 162 1|2.

Pintados.— Después de venderse 100 a 7 3|4, quedó demanda así.

Disputada.— Ofrecieron vender 100 a 11.

San Bartolo.— Solicitaron comprar a 11 1|2.

Domeyko.— Hubo comprador por 80 a 5 3|4.

Sociedades Salitreras

Antofagasta.— Ventas de 300 a 127 y 100 a 127 1|2.

Loa.—Propusieron comprar a 38 1|4 y ofrecieron vender a 40.

Lastenia.— Colocaron en Valparaíso a 21

Sociedades ganaderas

Fuego.— Después de venderse 200 a 80, quedó demanda a este precio.

Gente Grande.— Colocaron 200 a 82.

Sociedades Industriales

Gas.— Se vendieron 5 a 108 1|2, quedando comprador.

Austral.— Pidieron 500 a 1 1|4.

Electricidad Industrial.— Ofrecieron vender 100 a 98.

Viña.—Hubo vendedor por 100 a 102 y comprador a 101.

Penco.—Se registró una operación de 100 a 130 en Valparaíso.

Malvoa.— Después de venderse 100 a 15 1|4, quedó demanda a este precio y oferta de venta a 15 1|2.

Vapores.—Solicitaron comprar a 170.

Sociedades Diversas

Club Hípico.— Vendieron 1 acción en 7,750, quedando vendedor por 1 en 7,800.

Compañías de Seguros

La Alianza Chilena.— Solicitaron comprar 100 a 54.

Bonos

Caja 8o|o-1o|o.— Hubo operaciones de 34,500 a 102 1|2.

Caja 8o|o.— Colocaron 500 a 102 1|2.

Caja 7o|o-1o|o.— Se vendieron 10 mil a 96.

Caja 6o|o-1o|o.— Después de venderse 94,000 a 90, quedó demanda así.

Hipotecario 8o|o-1o|o.— Hubo operación por 86,000 a 98 3|8, quedando pedidos así.

Hipotecario 8o|o.— Ofrecieron vender 10,000 a 98 1|2.

Garantizador 8o|o.— Colocaron 16 mil a 73 1|2, 6,000 año 1910 a 74.

BOLSA DE CORREDORES DE VALPARAISO

Primera rueda

Telegrama oficial de la Bolsa de Corredores de Valparaíso recibido hoy en esta Bolsa de Comercio, a las 11.40 horas.

300 Banco Italiano, 6 3|4.
200 Llallagua, 277.
500 Fuegos, 80 1|2
200 Penco, 130.

Oro

Vendedores, 46. Compradores, 45.50.
Vendedores, 13 29|32. Compradores, 13 15|16.

Segunda rueda

Telegrama oficial de la Bolsa de Corredores de Valparaíso, recibido hoy en esta Bolsa de Comercio, a las 15.6 horas.

500 Lastenia, 21 1|4.
150 Lastenia, 21.
200 Fuegos, 81.
500 Gatico, 19 1|8.
26 Gas de Valparaíso, 86 1|2.
700 Fuegos, 80 1|2.

Oro

Vendedores, 45.40. Compradores, 45.30.

Letras

Vendedores, 13 25|32. Compradores, 13 13|16.

ACCIONES Y BONOS

ACCIONES DE BANCOS

	Valor pagado	Precio actual
Banco de Chile	$ 100	$ 202
Banco Español de Chile	100	149
Banco Nacional	20	49
Banco Santiago	100	135
Banco Popular	100	120
Banco Unión Comercial	20	8½
Banco Hipotecario de Chile	200	550
Banco Chileno Garantizador de Valores	100	20
Banco Francés		48
Banco Italiano	20	6¾
Banco Curicó		128
SOCIEDADES SALITRERAS		
Antofagasta	$ 25	127
Loa	£ 1	38½
El Boquete	5	55
Agua Santa	5	150
Lastenia	1	21
La Unión	£ 20	6
Castilla	20	10
Perseverancia	20	15
SOCIEDADES GANADERAS		
Chile-Argentina	1	9
Tierra del Fuego	£ 1	80½
Ñuble y Rupanco	$ 20	39
Gente Grande	£ 1	80½
Laguna Blanca	1	77
Agrícola de Vallenar	$ 20	
Aysen	£ 1	55
SOCIEDADES MINERAS		
Llallagua	£ 1	274
Oploca	1	89
Totoral	$ 10	8
Oruro	£ 1	19
Gatico	$ 20	19
Curanilahue	100	162½
Lota y Coronel	£ 10	600
Monte Blanco	1	2¾
Colquiri	$ 5	3
S. José de Oruro, serie A	£ 1	2
S. José de Oruro, serie B	1	1
Caylloma	sh 5	7½
Las Vacas	$ 50	6½
Pintados	38	7¾
Victoria de Lebu	10	8¾
San Bartolo	20	11½
Antequera	£ 1	1.40
Poderosa de Collahuasi	5	30
Carbonífera Mañil	$ 50	100
Disputada	25	10¼
Domeyko	5	5¾
COMPAÑIAS DE SEGUROS		
La Germania	$ 25	31
La Nacional	25	600
La América	25	62
La Americana	100	245
La Comercial	50	180
La Española	10	200
La Unión Chilena	50	590
La Italia	150	220
La Internacional	25	143
La Central	25	35
La Francesa	55	130
La Nueva España	70	106
La Alemana	75	227
La Chilena Consolidada	25	62
La Alianza Chilena	25	54
La Franco Chilena	20	38
La Santiago	50	240
La Mapocho	50	240
La Araucana	26	35
La Iberia	62½	66
La Unión Nacional	60	62
La Industrial	25	30
SOCIEDADES INDUSTRIALES		
Cnos. de Gas de Santiago	$ 50	108½
Gas de Valparaíso	50	86½
Soc. Austral de Maderas	1	1¼
Laboratorio Chile	$ 25	84
Electricidad Industrial	50	97
Ref. de Azúcar de Viña del Mar	£ 1	101
Azucarera de Penco	1	130
Gas Acetileno	$ 50	10
Fábrica de Tejidos	100	245
Maderas Malvoa	20	15¼
Chilena de Tabacos	20	58½
Cervecerías Unidas	100	326
Buques y Maderas	50	43½
Molinera el Globo	100	75
Cemento el Melón	£ 1	73
Fábricas Unidas Catres	$ 100	75
Transportes Unidos		45
Mercado de la Vega	100	100
Manufacturera de Tejidos		85
Feria Izquierdo	100	75
American Shoe Factory	100	120
SOCIEDADES PETROLIFERAS		
Petróleos del Pacífico	10	0.70
Sud-Americana de Petróleos	2	0.25
Pacífico Liberadas		2.—
Patagonia Consolidada		0.60
SOCIEDADES DIVERSAS		
Bolsa de Comercio	1,250	63,000
Club Hípico	500	7,750
Hipódromo Chile	500	1,000
C. S. A. de Vapores	25	170
FF. CC. San Bernardo	100	111
Telégrafo Comercial	25	43
Telégrafo Nacional	20	16
Tattersall	100	134
BONOS		
Caja 6-1 (30 ab. y 31 oc)		90
Caja 6-2 (30 en. y 31 dic.)		98
Caja 7|1 (3 en. y 31 dic.)		96
Caja 7-2 (30 ju. y 31 dic.)		98
Caja 8-1 (30 ju. y 31 di.)		102 1|2
Caja 8-2 (30 ju. y 31 dic.)		102 1|2
Garant. 6 (30 ju. y 31 dic.)		75 7|8
Garant. 7 (30 ju. y 31 dic.)		76
Garant. 8 30 ju. y 21 dic.)		72 3|4
Hip. 7-2 (31 ma. 30 sept.)		96
Hip. 8-2 (31 ma. 30 cep.)		98¾
Hip. 8-1 (31 ma. 30 sep.)		98 3|8
Hip. V. 8-1 (30 ju. y 31 dic.)		91 1|2
Municipalid. 8 (Privileg. ab).		93
Municipalid. 8 (Privileg. oct.)		93
Caja libras, 5o|o		98 1|4
Municipalid. (Privileg.)		95 1|2

PRECIO DE METALES

Cablegrama de Londres sobre el precio de los siguientes metales recibido hoy en esta Bolsa de Comercio a las 13.17 horas.

COTIZACIONES DE ESTAÑO

Subsistieron los mismos precios de £ 333.5 al contado y £ 334.5 a plazo.

BOLSA DE PRODUCTOS

SANTIAGO

Operaciones efectuadas en la rueda de ayer

Todos los precios son por quintal métrico, con saco, salvo estipulación contraria.

Ofertas y demandas

Frejoles.—Vendedor caballeros a $ 41, en Santiago.

Comprador de caballeros a $ 40, Teno al norte.

Vendedor de bayos chicos a $ 32, en Valparaíso.

Vendedor de bayos regulares, a $ 33, en Chimbarongo.

Vendedor de burritos claros a $ 34 en Chimbarongo.

Comprador de almidones a $ 32, en estaciones.

Vendedor de mantecas a $ 35, en Santiago.

Transacciones registradas

Frejoles.—200 sacos de frejoles caballeros a $ 40 en Teno.

Trébol.—50 quintales de trébol rosado a $ 100 los 46 kilos en Ñuñoa.

Transacciones en rueda

Trigo blanco.—1,000 sacos de trigo blanco del centro a $ 30, sin saco en Providencia.

Trigo blanco del centro

Precio oficial $ 30 los cien kilos, sin saco, en Providencia.

INFORMACIONES COMERCIALES DE LOS ESTADOS UNIDOS

La producción de potasa

En una entrevista celebrada con el Ministro del Interior Mr. Lane, éste, refiriéndose a los progresos realizados en los Estados Unidos por la industria privada en la fabricación de potasa y a los esfuerzos del Ministerio del Interior para el desarrollo de dicha industria, declaró que los Estados Unidos, dentro de dos años, producirán suficiente potasa como para satisfacer completamente las necesidades del país. Antes de la guerra los Estados Unidos dependían casi totalmente de Alemania en lo concerniente al mencionado producto.

La industria de las tinturas

Estudios comparativos entre las materias tintóricas alemanas y norteamericanas verificados recientemente en Nueva York, han dado por resultado el que se llegara a la conclusión de que éstas no tienen nada que envidiar a aquellas en cuanto a calidad y colorido. Todas las materias tintóricas norteamericanas han sido producidas desde que la guerra motivó la supresión de los envíos de Alemania. De los 400 colores que tenían un valor comercial, en los días que precedieron a la guerra, solamente unos 150 han podido ser reproducidos; pero la cifra aumenta cada día. Entre las pruebas de resistencia a que se ha sometido a los tintes con todo éxito quedan incluídos el lavado concienzudo y la exposición a los rayos solares durante plazos prolongados.

DIVIDENDOS Y CITACIONES

La Compañía Oploca de Bolivia cita a junta general ordinaria para el Lunes 31 de Octubre, a las 14 horas (2 P. M.) en Santiago, Moneda número 1496.

—**La Compañía de Salitres de Antofagasta** pagará desde el 10 de Octubre próximo y por conducto del Banco de Chile, de aquí y de Santiago, un dividendo de 5 pesos por acción.

El cambio de París sobre Londres, se cotiza a 26.80 francos.

El empréstito de guerra del 5 o|o se cotiza a 88.50 francos.

Los consolidados en Londres se cotizan a £ 60 1|8.

—**La Compañía Cervecerías Unidas** está pagando desde el 3 de Octubre un dividendo provisorio de 10 pesos por acción, por intermedio del Banco de A. Edwards y Cía., en Valparaíso y Santiago y en la Fábrica de Anwandter.

—**La Fábrica de Cemento El Melón** reparte desde el 4 del presente un dividendo provisorio de 3 chelines por acción, por intermedio del Banco Anglo-Sud-americano Ltd. de aquí y de Santiago, al tipo de cambio a que se efectúa la venta de letras.

—**La Empresa Minera Monte Blanco** anuncia que desde el 10 del presente mes se canjearán las acciones antiguas por las nuevas de 4 libras esterlinas, de la emisión autorizada por el Gobierno, pagándose a la vez el dividendo de 1 peso por cada acción de 4 libras esterlinas.

—**La Compañía Refinería de Azúcar de Viña del Mar** pagará desde el 14 del presente, por conducto del Banco de Chile, en Valparaíso y Santiago, un dividendo de 5 chelines por acción, o sea, $ 4 moneda corriente.

—**La Compañía Salitrera Lastenia** pagará un dividendo de 2 chelines por acción desde el Miércoles 23 del presente.

—**La Compañía Industrial** pagará un dividendo interino de 5 pesos por acción desde el Lunes 7 del presente en la Oficina Blanco número 569.

—**La Compañía de Refinería de Azúcar de Penco** pagará una dividendo provisorio de 6 chelines 3 peniques al cambio de 15 d o sea $ 5 por acción, por intermedio del Banco de Chile en ésta y Santiago, desde el Lunes 14 del presente mes.

—**La Compañía Chilena de Tabacos** pagará un dividendo provisional de $ 1.50 por acción, o sea 7 1|2 o|o, desde el 21 del presente mes.

TATTERSALL

Precios corrientes en la Feria del 23 de Octubre de 1918

Terneros de pie, desde $ 30 a $ 85.

Terneros de 1 año, desde $ 100 a 150.

Terneros de 1 y medio año, desde $ 165 a 190.

Novillos de 2 años, gordos, desde $ 260 a 300.

Novillos de 2 años, a media gordura, desde $ 230 a 260.

Novillos de 2 años, flacos, desde $ 200 a 230.

Novillos de 3 años, gordos mestizos, desde $ 360 a 450.

Novillos de 3 años, gordos del país, desde $ 320 a 380.

Novillos de 3 años, a media gordura, desde $ 280 a 340.

Novillos de 3 años, flacos mestizos, desde $ 240 a 280.

Novillos de 3 años, flacos del país, desde $ 200 a 240.

Bueyes gordos mestizos, desde $ 480 a 620.

Bueyes gordos del país, desde $ 450 a 540.

Bueyes a media gordura, desde $ 320 a 400.

Bueyes flacos mestizos, desde $ 250 a 320.

Bueyes flacos del país, desde $ 180 a 240.

Bueyes de trabajo, desde $ 360 a 470.

Bueyes flacos mestizos, desde $ 250 a 320.

Bueyes flacos del país, desde $ 180 a 240.

Bueyes de trabajo, desde $ 360 a 470.

Torunos gordos, desde $ 400 a 540.

Torunos a media gordura, desde $ 250 a 360.

Toros, desde $ 230 a 480.

Vaquillas de 1 y medio año, desde $ 100 a 150.

Vaquillas de 2 años, desde $ 160 a 200.

Vaquillas de 3 años, desde $ 220 a 260.

Vacas gordas mestizas, desde $ 360 a 730.

Vacas gordas del país, desde $ 320 a 350.

Vacas a media gordura, desde $ 260 a 300.

Vacas flacas mestizas, desde $ 230 a 260.

Vacas flacas del país, desde $ 175 a 210.

Vacas paridas de lechería mestizas, desde $ 320 a 420.

Vacas parids a media gordura, desde $ 240 a 300.

Vacas paridas flacas, desde $ 200 a 240.

Corderos, desde $ 17 a 23.

Cabras paridas a $ 20.

Ventas al peso, al martillo y en privado

Novillos, de $ 0.84 a 0.90 1|2 centavos el kilo.

Bueyes, de $ 0.82 a 0.89 centavos el kilo.

Torunos, de $ 0.70 a 0.78 centavos el kilo.

Vacas de $ 0.83 1|2 a 0.89 centavos el kilo.

El Gran REMEDIO UNIVERSAL
Nitro Ozona, Lowe-Weisslieg, el único comprobado por medio de la radiografía que cura la tuberculosis (tisis). Pruebas a la vista. Afamado desde 1887. Cura radicalmente: cáncer, gangrena, sífilis, enfermedades hígado, riñones, del estómago, pulmones, bronquitis, faringitis, asma, ipertrofia, diabetes, albuminuria, reumatismo, hidropesía, obesidad, raquitismo, epilepsia, apoplegía, anemia, catarro intestinal, disentería, apendicitis, peritonitis, almorranas, fístulas, furunculosis, heridas, úlceras, tumores, contusiones, quemaduras, picaduras venenosas, enfermedades piel, sangre, enfermedades secretas. Prodigioso en aneurisma, en enfermedades del corazón, cerebro, vista, espina dorsal, etc. Viruela, peste negra, hemorrágica, peste bubónica, tifus, pestes y fiebres en general, son vencidas a las pocas horas con repetidos lavados intestinales y tomas. Igual tratamiento para demás enfermedades. Catecismo Nitro-Ozona, consúltelo todo enfermo, sea cual fuere el mal, encontrará el medio seguro de sanar radicalmente. Remítolo gratis quien lo pida.
LUIS LOWE,
Casilla 832.— Claras 149.— Santiago.— Droguería Daube y Boticas principales

EL DEPARTAMENTO DE AVISOS
TELEFONO 3113
Atiende de las 9 h. a las 22 h.
(Hora antigua: 9 A. M. a 10 P. M.)

AVISOS ECONOMICOS

Descuentos: De 5 a 10 publicaciones seguidas, 5% – De 11 a 20, 10% – De 21 a 30, 15%

TARIFA
AVISOS ECONOMICOS
Cada palabra (mínimum 6 palabras por aviso) $ 0.05

MATADERO PUBLICO

Octubre 24 de 1918

Encierra para hoy:

	Vacunos	Ovejunos	Cerdos
Entrados	272	701	148
En vara	46		
Suma	318	701	148
Retirados vivos			
Total beneficiados	318	701	148
Cabros		Terneros 27	

Octubre 23 de 1918

Precios de las carnes de ayer:

			kilo
Carne buey	1.ª clase	$ 1.32	1.34
Id.	2.ª „	1.20	1.30
Id.	3.ª „	60	1.15
Carne novillo	1.ª clase	1.28	1.30
Id	2.ª „	1.[illegible]5	1.25
Id	3.ª „	60	1.10
Carne vaca	1.ª clase	1.32	1.34
Id.	2.ª „	1.20	1.30
Id.	3.ª „	60	1.15
Carne cordero	1.ª clase	1.20	1.30
Id.	2.ª „	90	1.10
Id	3.ª „	60	80
Carne oveja	1.a clase		90
Id	2.a	70	80
Id	3.a „	[illegible]	60
Carne cerdo	1.ª clase		1.25
Id.	2.ª	1.10	1.21
Id.	3.ª	95	1.00
Grasa en rama		1.10	120
Sebo de ovejuno		70	80
Cuero de vacuno, macho			1.25
Id.	hembra		1.35
Id.	ovejuno	30	60

TRIBUNALES

CORTE SUPREMA

Movimiento habido en 23 de Octubre de 1918

Primera sala.—1. Contra A. Sánchez, acuerdo; 2. Curador Juana López Gama, trámite; 4. Lobos con Bravo, id.

Las demás, no vistas o suspendidas.

Segunda sala.—Continuó la 2.a de ayer y quedó en acuerdo.

Las causas de hoy no vistas.

Los señores Santiago Laso con don Franklin Otero alegaron en la continuación.

Falladas de acuerdo:

Contra Atala Jarufe, casación fondo, sin lugar, redactor señor Rojas; Contra Humberto González, casación forma, sin lugar, redactor señor A. de la Cruz.

Desistidas:

Vicente Inostroza, quiebra, casación fondo; Luis A. Mardones con Augusto Ouvrard, apelación fondo; Fisco con Municipalidad de Iquique, casación fondo; Manuel Orellana con Compañía Trasportes Unidos, casación fondo.

CORTE DE APELACIONES

Primera sala.—1. Pacheco con Martínez, ha lugar; 2. Recurso de hecho de sucesión Fernando Sekel, acuerdo; 3. Campos con Ortúzar, confirmada; 4. Riesco, su sucesión, con Ansaldo y Compañía, suspendida.

Alegaron en la 1.a sala, en la 2.a, don Santiago Laso con don Héctor Claro.

Tercera sala.—Recurso de amparo de Pedro Poblete, agregada; 1. Vallejos con Poblete, suspendida; 2. Contra Lupercio Campusano, confirmada; 3. Contra María del Carmen Fuenzalida, confirmada; 4. Sumario por lesiones a Encarnación y Antonio Tester, confirmada; 5. Contra Antenor Carroza y otro, confirmada; 6. Contra Pedro Valdivia, confirmada; 7. Sumario por hurto a Manuel Ramírez, confirmada; 8. Contra Andrés Junen, incompetente el tribunal; 9. Contra Mercedes Robles Espinoza, confirmada; 10. Contra Gumercindo Droguett, acuerdo y diligencia; 11. Contra Honorato Bastos, sin estado; 12. Contra Domingo Arias y otro, confirmada; 13. Muñoz con Rioja, confirmada; 15. Aguilar con Valenzuela y otras, confirmada; 16. Angela v. de Flores con Fisco, confirmada.

Alegaron en la 3.a:

En la 3, don David Toro Melo con don Horacio Yanatti; en la 13, don Manuel Merino, solo, confirmando; en la 15, don Pedro Avalos, confirmando.

Segunda sala.—1. Contra A. Laserre, acuerdo; 2. Sumario por desaparición de Amalia Gordón, acuerdo; 3. Contra O. Torrealba, confirmada; 4. Contra C. Ortiz, confirmada; 5. Contra F. Labarca, suspendida; 6. Contra F. y C. Tapia, confirmada; 7. Contra P. Díaz M., confirmada; 8. Contra . de D. Aránguiz, suspendida; 9. A. Trefault contra M. E. Grez, suspendida; 10. A. Antolisei contra C. Delanoy, trámite; 11. B. Argandoña con A. Herrera, confirmada; 12. Cervecería A. Ebner con M. Araya, confirmada; 13. A. y P. . M. Bottachi con H. Monti, sin tribunal; 14. Cía. Petróleos del Pacífico con L. Solminihac y otros, revocada.

Alegaron en la 1.a, don Jorge Gallardo N. confirmando; en la 11, don Roberto Honorato, confirmando.

Cuarta sala.—1. Worwerk y Cía. con A. Rabat, no se vió; 2. Recurso de hecho de A. Puratich, acuerdo; 3. Carlos Caroca, nombramiento curador, suspendida; 4. S. Parry con Cía. Luz Eléctrica San Felipe, desistida; 5. M. Barros con V. M. Sain Jean y otros, suspendida; 6. M. Corominas con A. Lira, confirmada; 13. C. Ovalle y otro con Banco Garantizador de Valores, mal anunciada; 17. C. Araya con L. Farías, mal anunciada.

No vistas las demás.

Agregada. Recurso de amparo de A. Caldera y otros, acuerdo.

Alegaron: en la 3.a, don Abel Celis con don Joaquín Silva; en la 6.a don Luis Corominas, como parte, con don Rigoberto Lira; en la agregada, don Belfor Fernández, por el recurso.

SECRETARIA FABRES

Ingreso civil

No hubo.

Ingreso criminal

Contra E. Ubeda y otros, 2.o juzgado.

SECRETARIA ALCALDE

Ingreso civil

Fisco con Emparanza Hermanos, Rengo; Gastón Burgalat con Luis Retamales, 4.o Juzgado; Teresa Talavera v. de M. con Juan Martínez, 1er. Juzgado; Luis Yávar, reclamo acuerdo municipal, Santa Cruz; Domingo Arrate, recurso de hecho, 1ra. instancia; Francisco Leighton, recurso de hecho, 1ra. instancia.

Contra José Boada, juegos de azar, 3er. Juzgado; Contra Carlos Núñez, robo, 3er. Juzgado; Contra Ramón Martínez y otro, hurto, 2.o Juzgado; Muerte de un desconocido, Buin; Contra José Martínez y otro, hurto, Buin; Contra José Godoy, incendio, Ligua; Contra Ramón Arenas, hurto, 3er. Juzgado; Contra Roberto Jura, estafa, 3er. Juzgado; Contra Zacarías Valenzuela, lesiones, Vichuquén; Denuncio de Apolonio Rodríguez.

Bombas

3.a COMPAÑIA DE BOMBEROS.—Claro y Abasolo.—Cito a la Compañía a reunión ordinaria para el Viernes 25 a las 21.30 horas. Balance de tesorería, admisión de voluntarios y demás asuntos a que haya lugar —El secretario.

Avisos Económicos
NUEVOS

LOS MEJORES PRECIOS POR alhajas con brillantes paga. Estado 56.

TODA JOYA CON BRILLANTES grandes o chicos compra. Estado 56.

TENGO ENCARGO COMPRAR un brillante grande, buen precio. Estado 56.

DIRECCION GENERAL DE Obras Públicas, Puentes y Caminos. — Propuestas. — Pídense propuestas públicas para la extracción de los pilotes existentes en el río Ñuble, pertenecientes al antiguo puente Cocharcas, en la sección donde se está ejecutando el nuevo puente. Pueden consultarse las bases en la Inspección de Puentes y Caminos y en la Oficina del Ingeniero de Provincia. Chillán. Las propuestas se abrirán en la Inspección de Puentes y Caminos a las 15 horas (3 P. M.), del día 2 de Noviembre próximo, y en Chillán, oficina del ingeniero de provincia.

Santiago, 22 de Octubre de 1918. — **El Secretario General.**

DIRECCION GENERAL DE Obras Públicas. — Pídense propuestas públicas para los trabajos de construcción de una escuela tipo 80 alumnos, ubicada en Peralillo, departamento de Santiago, las que se abrirán el Miércoles 6 de Noviembre a las 15 horas en la Inspección de Arquitectura donde pueden consultarse los antecedentes. — Santiago, 23 de Octubre de 1918. — **El Secretario General.**

DIRECCION GENERAL DE Obras Públicas. — Pídense propuestas públicas para los trabajos de construcción de una Escuela tipo 80 alumnos ubicada en Copihue, departamento de Parral, las que se abrirán el Lunes 4 de Noviembre a las 15 horas en la Inspección de Arquitectura, donde pueden consultarse los antecedentes. — Santiago, 22 de Octubre de 1918. — **El Secretario General.**

VEDESE SITIO POBLACION María, tratar Bulnes 653, los Domingos en la Mañana. x-9269-29-j

MODISTA COMPETENTE PARA cortar y dirigir taller acreditado, se precisa, dirigirse por carta: R. G., calle Valparaíso 487. Viña del Mar. x-9270-26-j

RICO PIANO BLUTHER VERTical de concierto flamante, vendo, gran ocasión. Moneda 1375. x-9271-24-j

INFLUENZA ESPAÑOLA. — ¿Por qué alarmarse cuando con la "Cresolina" tiene usted el medio más eficaz para combatirla? Es un desinfectante poderosísimo, otorgado por el Instituto de Higiene, kilo: $ 2.50. Ordenes. Bonniard. Casilla 2614. x-9272-25-j

NECESITO ARRENDAR CASITA de cinco o seis piezas y patio. Canon: alrededor de $ 100. Dirigirse a casilla 101. x-9273-24-j

ELECTRICISTAS COMPETENTES y niños aprendices necesítanse. Bandera 34. Oficina 3. x-9274-24-j

MATEMATICAS Y FRANCES, 1.o a 6.o años humanidades da clases profesor competente. Dirigirse: J. L. R., Castro 706. x-9275-24-j

AL COMERCIO: HABIENDO comprado el negocio de Miguel Saglietto (Avenida Irarrázaval 1214), no respondo por ninguna cuenta pasado tres días a esta fecha. — Santiago, 23 de Octubre de 1918. **Reinaldo Wettling.** x-9276-25-j

¿NECESITA ARRENDAR CASA? Pase Huérfanos 1062, Oficina S. x-9277-27-j

PROPIETARIOS: TENEMOS PEdidos casas para arrendar. Huérfanos 1062. Oficina S. x-9277-27-j

ARRIENDO DEPARTAMENTO de tres piezas con luz eléctrica, para abogados u oficina en Huérfanos N.o 1175. x-9278-26-j

COCINERA PARA POCA FAMIlia y muchacha para cuidar niños, necesito. España 778. x-9280-25-j

COMPRO PERRO POLICIAL que tenga menos de seis meses. Grajales 2763. x-9266-25-j

ARRIENDO 250 COMODA CASA recién refaccionada, Serrano 647, todo servicio, verla, 9-12-h. x-9267-26-j

NECESITO SIRVIENTA DE edad para cuidado de niños. Estado 379. x-9263-26-j

PAPAS CAZUELAS AMARIllas, sanas, vende desde medio saco. Echaurren 342.

SEMILLON CAZUELAS PARA sembrar de Granero, vende, Echaurren 342. x-9283-24-j

AUTOMOVIL OVERLAND VENdese barato. Rosas 1569. x-9282-25-j

MANIQUIES ULTIMA MODA realízanse. Matucana 654. x-9281-29-j

ROMANA PALANCA 500 KILOS compro. Chacabuco 63. x-9268-24-j

CASA AMOBLADA SE ARRIENda. Verla, 2 a 5, Brasil 475. x-9256-26-j

SEÑORITA CON FIANZA ACEPta ocupación. Oficina O, análoga; entiende contabilidad. Dirigirse: Ovalle 575. x-9222-24-j

REMATE VOLUNTARIO DE una quinta: Por acuerdo de los herederos de don Adrián Castro, se rematará la propiedad que la sucesión posée en Los Guindos (Ñuñoa), calle Sargento Aldea N.o 20, el día 16 de Noviembre próximo, a las 16 horas (4 P. M.), en el Estudio del juez compromisario. Bases, planos y antecedentes aquí. Mínimum: $ 13,000, que se pagan reconociendo dos deudas por un total de $ 8,000. Puede también rematarse en tres lotes. Roberto Larraín D. — Bandera 60. (Oficina 8 altos). x-9260-28-j

ENGLISH, FRENCH, ITALIAN, Spanish QUICKLY-TAUGHT. Instituto de Idiomas. Adquisición rápida y científica de las lenguas. Cursos para familias a domicilio o en el establecimiento. Especialidad cursos rápidos para viajar. Solicite lecciones de ensayo gratuitas. Berlitz System. Teléfono Inglés 50. Moneda 782. x-9287-3-k

PIDASE TINTA DE ESCRIBIR azul, negra, marca The Standish, registrada, librerías, almacenes. x-9286-28-j

ESCUELAS DE CHAUFFEURS "La Almagro", S. Diego 482, única que garantiza carnet municipal y que enseña manejo en el centro. Sus alumnos quedan aptos para manejar cualquier automóvil. Cursos diurnos, nocturnos y festivos. x-9284-24-j

INSTITUTO MOURGUES
DE VALPARAISO
PRODUCTOS QUIMICOS
PUROS, ANALITICOS

ETER ETILICO de 0.720
Para análisis y anestesia. Libre de agua y alcohol

SACAROSA
Químicamente pura, especialmente elaborada para el tratamiento anti-tuberculoso

AGENTE EXCLUSIVO:

CARLOS A. PEREZ G.
29 - GALERIA ALESSANDRI - 29. — CASILLA 3855, SANTIAGO

LA RIOJANA

ALFOMBRAS de una pieza en todos tamaños. TRIPES, GUARDAS, LINOLEUM, YUTOS, MOHARES, FELPAS, y surtido general de mercaderías a PRECIOS SIN COMPETENCIA.

MARTINEZ, BLANCO Y CIA.
ESTADO 64 - 72

Octubre 24
San Rafael
CAMBIO
Banc. 13 23/32 | Com. 13 13/16
Oro: 45.30 %.

1 £ vale	17.49.43
1 Franco	0.67.34
1 Dólar	3.71
1 Peseta	0.78.27
N. Argentino	1.68½

Peluquería para Señoras
— DE —
ROBERTO RIEPEL
869 AGUSTINAS
Postiche d'art. Ondulaciones. Tinturas. Masaje facial. Manicure. Artículos de tocador. Servicios inmejorables, higiénicos.

Luis Mandujano Tobar
San Diego 51, cerca Alameda
PLANCHAS GRABADAS, TIMBRES DE METAL
CALADOS EN METALES

REMATE. — EL VIERNES 25 a las 14 horas, por conclusión forzosa de la fábrica de muebles de la calle Esperanza N.o 46, remataré al mejor postor lo siguiente: Juegos de dormitorio de uno, dos y tres cuerpos; dormitorios al laqué para niños, juegos de comedores de varios estilos, sillas de comedor, escritorio, etc.

Hay maderas secas, bancos prensas, sargentos, mármoles para cómodas, espejos biselados, veladores sueltos, cocina económica y una partida de madera tallada para muebles Luis XV. También hay chapas para muebles, tiradores diferentes clases, poneles, quicios, alambre de bronce para incrustaciones, y muchos otros artículos a la vista. — **Julio A. Vargas.** — Martillero comercial. x-9285-25-j

OCUPACIONES
SE NECESITAN EMPLEADOS

FABRICA DE CALZADO PARA niño necesita punteador. San Diego 1440. x-9125-24-j.

APRENDIZ RELOJERO NECESIto, sin pretensiones. Maestranza 182. — 9204-24-j

MOZO Y EMPLEADA PARA LAS piezas, necesítase. Catedral 1579. x-9191-24-j

PELUQUERO COMPETENTE SE necesita. Compañía 1083. x-9216-25-j

NECESITAN MUEBLISTAS. PREsidio Urbano. x-9252-27-j

SE NECESITA UNA MUCHACHA que sepa cuidar guagua. Santo Domingo 2105. x-9242-24-j

EMPLEADOS COMPETENTES Y activos para el mostrador, exígense buenas referencias, dirigirse por carta o personalmente a Farmacia de Rojas, Delicias 1344. x-9447-24-j

OCUPACIONES
OFRECEN SUS SERVICIOS

JOVEN EXTRANJERO, CASADO, desea ocupación contabilidad Minas, Hacienda, Comercio, buenos certificados, por cartas: V. M., Compañía 1007. — x-9183-24-j

ARRIENDOS

ARRIENDO SITIO PARA FAbrica o industria en Avenida Viel esquina de Rondizzoni, con buenos galpones y bodegas. Para visitarlo dirigirse a Avenida Viel 1826. Canon barato. — x-9175-31-j

SE ARRIENDA LOCAL INDEpendiente, apropiado industria y bodega, etc. Compañía 2883. x-9171-24-j

GALPON CERCA ESTACION YUNgay, arriéndase, con casa habitación. Casilla 1952. 24-j.

ARRIENDO EN BAJOS DOS PIEzas con pensión, Echaurren 270. x-9225-27-j

PIEZA ARRIENDASE, EXTENsa, luz eléctrica, barrio Maestranza, cerca dos carros, de 1 a 4. Rogelio Ugarte 1110. 25-j

PROPIEDADES
(COMPRA-VENTA)

SAN BERNARDO UNA CUADRA Maestranza, Modelo véndese ocasión sitio Serrano 122. x-9100-28-j

A DOS CUADRAS DEL CARRO Recoleta se venden en 3,000 pesos casitas con dos piezas, cocina, agua potable y corriente, patio grande con árboles frutales. Tratar Recoleta 1267, de 9 a 11. x-9169-24-j

QUINTA COLINDANTE QUINTA Normal, véndese facilidades mitad valor. Serrano 122. x-9100-28-j

VENDO BARATO CHALECITO elegante y confortable, mejor barrio Santiago. Maestranza 1085. x-9226-24-j

GALPON Y CASA HABITACION para industria, necesito, Casilla No. 1134. x-9087-27-j

1.000 METROS TERRENO POR $ 40 mensuales, sorteo y seguro. Moneda 1118. Oficina 18. x-9245-24-j

APRESURESE EN TOMAR SU derecho a sitio y chalet por $ 40 mensuales. Quedan pocos. El sorteo se efectuará el 2 de Noviembre. Moneda 418. Oficina 18. x-9246-25-j

COMPRA-VENTA
DE MUEBLES Y OBJETOS VARIOS

FILTRO GASQUET. SE COMPRA uno tipo N.o 6, para mandar a provincia. Referencias Quinta Normal. Dirección Escuela Agricultura. x-9002-24-j

UN PESO LA NUMERACION EN los relojes. San Antonio 30. x-9182-24-j

REVOLVER, EXPLORADOR francés, doce tiros, calibre 6, ochenta pesos. San Diego 991. 24-j

REALIZO VESTIDOS, SOMBREros, alfombras. Brasil 33. x-9172-24-j

LATAS VIEJAS, SUNCHOS Y desperdicios de latas de todas clases, se compran pagando buenos precios. Calle Esperanza 1335 y San Francisco 2256.— x-8932-27-j

BONITA PRENSA COPIAR, IMportada, manillas bronce, vendo ochenta pesos. San Dioge 991. 24-j

PLATOS Y POCILLOS BARATOS vende San Diego 991. 24-j

CARRETILLA PARA LLEVAR bultos dentro almacen, vendo cincuenta pesos. San Diego 991. 24-j

GUARDA ROPA GRANDE, ESmaltado blanco, vendo barato, Santa Rosa 342. x-9223-24-j

PIANO BLUTHNER MODELO grande, perfecto estado, vendo ocasión. Moneda 1375. x-9235-25-j

VENDO JUEGO DE MUEBLES de dormitorio Luis XVI. Ropero de tres cuerpos, Peinador, Cómoda y Veladores. V. Mackenna 60. x-9247-25-j

PENSIONES

PIEZAS AMOBLADAS CON EXcelente pensión. San Antonio 812. 24-j.

COMERCIO E INDUSTRIAS

VENDESE ACREDITADA CIGArrería, de mucho porvenir. Tratar: San Diego 414. — x-9205-26-j

"LA DALIA", DELICIAS 1017 AL 1021.

"LA DALIA" ¡¡LIQUIDA!! UNA gran partida de velos de hilo a $ 2.00 mt. 26-J

"LA DALIA", CORSES MARCA "La Dalia", $ 8.50 c/u. 26-J

"LA DALIA" ¡¡GRAN OCASION!! Elegantes y cómodas fajas higiénicas a $ 14.00 c/u. 26-J

"LA DALIA", BRINES PURO HIlo, especial para traje de niño, $ 2.75 metro. 26-J

"LA DALIA" ¡¡COLOSAL SURTIdo!! En cotíes para colchón, lisos y adamascados. 26-J

"LA DALIA" RECIBIO LA FAMOsa cachemira francesa para luto. $ 15.50 mt. 26-J

SOMBREROS, GRAN SURTIDO en novedades de verano, Hechuras, transformaciones y confecciones de fantasía para estudiantes. Libertad 180. x-9006-30-j

PAPAS AMARILLAS Y CAZUElas de primera clase, sanitas, puestas a domicilio, a $ 18 y $ 20 los 100 kilos. Bodega Nancagua. San Diego 2015. Teléfono 6179. x-9184-24-j

"LA DALIA". ESPECIALIDAD en géneros de lana, negros y azul marino. 26-J

LA JOYERIA "LA NACIONAL", ubicada en Bandera 11, se trasladó a la misma calle Bandera 165, entre Moneda y Agustinas. Tiene constantemetne en venta joyas de ocasión: argollas de compromisos hasta por 35 pesos el par. Compra brillanes, oro, lata y piedras finas. x-9091-24-j

BODEGA HACIENDA ACULEO. Castro 20, Teléfono 998. Leñas por sacos, espino, monte y álamo, muy secas, reparte a domicilio. x-9019-24-j

LABORATORIO DENTAL.—DENtadura artificial, planchas $ 20; dentaduras fijas, $ 30; dientes oro $ 10; trabajos rápidos garantidos. M. Vilos, Monjitas 360. x-8296-30-j

NI POR CENTENARES, NI POR miles, ni por centenares de miles, sino por millones caen las moscas, con el mata-moscas "Muki". Venden boticas y almacenes, 20 centavos. Muki Co., Santiago, Casilla 221. — X-872-9-K

TECHO AMERICANO ACANALAdo, $ 3.00 plancha. Aróstegui. Yaneti. Santiago, Manuel Rodríguez 854. x-8495-2-k

FABRICA DE CARPAS, TELOnes. Se hacen cortinas para almacenes, carpas de campaña, cortinas para patios y galerías, hamacas, almofrees, etc. Manuel Rodríguez 117. Tomás Novak. — 31-1

MARMOLERIA SALCEDO, LA más conveniente. Seminario 594. Teléfono Santa Elena 28. 31-j.

MEDICINA

¿QUEREIS SER LA MAS HERmosa? Usad la incomparable leche de almendras de Werck. Esta leche es sorprendente para aterciopelar y rejuvenecer el cútis. Daube, Droguería Francesa, y principales boticas de la República. 5-k.

CARRUAJES CABALLOS

FORD SE VENDE EN 3.000 PEsos a plazo, garantido en perfecto estado, radiador de punta, ruedas de alambre, gomas dobles. Bandera esq. Rosas. Almacén de Paños. x-9244-25-j

Cuerpo de Carabineros

Pídense propuestas públicas para proveer al Cuerpo de las siguientes especies:

800 BLUSAS DE LONETA;
800 PANTALONES DE ID.;
500 CASCOS DE GORRAS DE BRIN; Y
1,000 FUNDAS PARA ID.

Los proponentes acompañarán a sus propuestas muestras de la loneta y brin.

Las propuestas se abrirán el 26 del presente, a las 15 horas, en las oficinas de la Comandancia del Cuerpo, Alameda esquina de Pedregal.

Santiago, 18 de Octubre de 1918.

LA COMANDANCIA. 26-j.

INSTRUCCION

CURSO PARA SEÑORITAS, ESpecialmente atendido por profesoras. Enséñase inglés francés, (alemán, italiano, latín o griego), castellano, redacción mercantil, aritmética, contabilidad, taquigrafía, escritura máquina, caligrafía, piano, dibujo, pintura y moral, solamente por $ 30 mensuales todos los ramos juntos. Instituto Mercantil, Bandera 287, (Fundado: 1904), esquina Huérfanos. Pídase prospectos, Ingreso: cualquier día del año. 26-j.

SOLO POR $ 30 MENSUALES ENséñase contabilidad comercial (o bien: agrícola, bancaria, salitrera, minera, militar, industrial, oro y billetes; de sociedades colectivas, en participación, comanditarias o anónimas), aritmética comercial, castellano, inglés, francés, alemán, italiano, griego o latín; taquigrafía, redacción mercantil, caligrafía, geografía comercial. Derecho civil, aduanero y consular; Código de Comercio, moral y escritura a máquina, todos juntos. El primer Instituto de Chile, en su género, según la estadística oficial. Enseñanza personal y por correspondencia. Clases mañana, tarde y noche. Instituto Mercantil, Bandera 287, esquina Huérfanos. Fundado en 1904. Teléfono Inglés 273. Ingreso: cualquier día del año. 26-j.

DETECTIVES. CURSO POR COrrespondencia, pida prospectos. Escuela Policial. Chillán. 25-j

PROPUESTAS

DIRECCION GENERAL DE Obras Públicas.—Aviso.— Pídense propuestas públicas para la provisión de ladrillos fiscales para las albañilerías de la Escuela Avenida Ecuador, las que se abrirán el 26 del presente mes a las 15 horas en la Inspección de Arquitectura, donde pueden consultarse los antecedentes.—Santiago, 15 de Octubre de 1918.— El Secretario General. 28-j.

MINISTERIO DE GUERRA. — Propuestas.— Se piden propuestas públicas para suministrar a la Fábrica de Calzado los siguientes artículos: 10,000. Diez mil metros cuadrados de cueros para zapatones; 1,500. Milquinientos metros cuadrados de cueros para polainas: y 25,000. Veinticinco mil kilógramos de suelas. Las propuestas se abrirán el día 29 del presente mes, a las 15 horas, en Santiago, ante el Jefe del Departamento Administrativo, y en la misma fecha en Valdivia ante el Comandante en Jefe de la IV División. Bases y demás antecedentes pueden consultarse en la Oficina General de Vestuario y Equipo (Santo Domingo N.o 3317).—**El Jefe del Departamento Administrativo.** 29-j

MUNICIPALIDAD DE SANTIAGO —Lutocars para la Policía de Aseo. De orden de la Alcaldía se piden propuestas públicas para la provisión de 150 lutocars, para la Policía de Aseo, con arreglo a las bases que pueden consultarse en la Prefectura de Aseo y en esta Tesorería. Las propuestas se abrirán en la Sala de la Alcaldía, el 7 de Noviembre próximo, a las 4 P. M.— Santiago, 21 de Octubre de 1918. — El Tesorero Municipal.

AVISO. — AGUA POTABLE DE Temuco. — Pídense propuestas públicas para la ejecución de las obras de mejoramiento del servicio de agua potable de Temuco. Las propuestas se abrirán en la Inspección General de Hidráulica el 25 del presente, a las 15 horas. Las bases y demás antecedentes pueden consultarse en la Inspección General de Hidráulica desde las 14 a las 16 horas. — Santiago, 12 de Octubre de 1918. — El Secretario General. 24-J

DIRECCION GENERAL DE Obras Públicas. — Pídense propuestas públicas para los trabajos de techumbre del Pabellón Administración de la Biblioteca Nacional, las que se abrirán el 5 de Noviembre próximo, a las 15 horas en la Inspección de Arquitectura, donde pueden consultarse los antecedentes. Llámase la atención de los interesados a las cláusulas estipuladas en las bases.

Santiago, 8 de Octubre de 1918. — El Secretario General. 24-j

DIRECCION GENERAL DE Obras Públicas. — Pídense propuestas públicas para la construcción del grupo escolar "Joaquín Prieto", ubicado en la Avenida Penitenciaría de esta ciudad, las que se abrirán el 29 del presente mes, a las 15 horas en la Inspección de Arquitectura, donde pueden consultarse los antecedentes.

Santiago, 8 de Octubre de 1918. — El Secretario General. 24-j

VARIOS

HABIENDOSE EXTRAVIADO las pólizas de seguro N.o 5937 y 573 de la Salvadora y Caja de Seguros del Ejército, respectivamente y los títulos de 32 acciones de la Cooperativa Militar, pertenecientes al señor Ramón Luis Reyes M., quedan ya sin valor por haberse dado el aviso correspondiente a cada una de las instituciones. x-9215-25-j

1.o NOVIEMBRE. — GUIRNALdas, coronas, cruces, ramas verdes. Adorno mausoleos, etc., hago. Diez de Julio 736. Teléfono 6066. x-9209-31-j

JUDICIALES

NOTIFICACION.—DOÑA ANTONIA Terán v. de Díaz pide se notifique a la señora Natalia López Urrutia para que en el término de diez días pague la suma de dos mil pesos con sus intereses y costas de la escritura de mutuo que adeudaba don Carlos Correa con hipoteca de la casa de la calle de Camilo Henríquez 927, que adquirió por compra la señora López o abandone la propiedad hipotecada, bajo apercibimiento de declararse el abandono, sin más trámite, si no se efectuare el pago; y también se pidió que: como es difícil determinar la residencia actual de la señora López, se le notifique la providencia de este escrito por dos avisos en "El Mercurio" y uno en el "Diario Oficial" y el requerimiento por dos avisos en "El Mercurio" y las demás providencias futuras por el Estado, aún las estrictamente personales, se proveyó: "Santiago, diez de Octubre de mil novecientos dieciocho. —Vistos: Con el mérito de los antecedentes y oído el Promotor Fiscal, y de acuerdo con lo dispuesto en el art. 57 del Código de P. Civil, notifíquese a doña Natalia López por tres avisos en cada uno de los diarios "La Nación" y "El Mercurio" de esta ciudad y en el número correspondiente del "Diario Oficial".— A. Fuenzalida.—E. Guzmán, secretario. 9214-25-j.

EXTRACTO.—CERTIFICO QUE POR escritura extendida hoy ante mí, don Manuel Escobedo y don José Miguel Donoso, de este domicilio, formaron una sociedad comercial colectiva para explotar el ramo de barraca y fábrica elaboradora de maderas, fabricación de puertas y ventanas, compraventa de maderas, y desvío comercial. La razón social será "ESCOBEDO Y DONOSO", que podrá usar cualquiera de los socios, como encargados de la administración de la sociedad. El capital social es $ 244,587.95, aportado por partes iguales entre los socios, en bienes raíces, galpones, maquinarias, útiles, enseres y mercaderías. Esta sociedad toma a su cargo el activo y pasivo de la extinguida sociedad M. Escobedo y Compañía. La Sociedad durará dos años a contar desde hoy y tendrá en esta ciudad su domicilio.—Santiago, 11 de Octubre de 1918.—Jav. Vergara R., notario. x-9294-27-j.

INVENTARIO SOLEMNE.— CITASE a los interesados en las sucesiones de doña Agustina Marinot de Etchegoyen y de don Miguel Etchegoyen a la facción de inventario solemne de los bienes quedados al fallecimiento de ambos, que se efectuará por el notario infrascripto el día 4 de Noviembre próximo, en su oficina Huérfanos número 1242, a las 10 horas.—Santiago, 21 de Octubre de 1918.—M. Gaete Fagalde, notario. 8365-4-k.

POSESION EFECTIVA.— A DOÑA Rosa Montt v. de Montt se le ha concedido la posesión efectiva de la herencia de don Alberto Montt Montt (Compañía 1660) por auto de 27 de Agosto último del señor juez letrado don A. Fuenzalida, secretaría del señor Guzmán.—Octubre 14 de 1918. 25-j

POSESION EFECTIVA.— AL ORDInario Eclesiástico de Santiago, se le ha concedido la posesión efectiva de la herencia de doña Mercedes Joaquina Tocornal por auto de 29 de Agosto último del señor juez letrado don A. Fuenzalida, secretaría del señor Guzmán.—Octubre 16 de 1918. 25-j

NOTIFICACION.— EN LA EJECUción seguida por los señores Gálmez Hnos. contra don Pedro Horta, se ha ordenado notificar a los acreedores hipotecarios del ejecutado, del remate de la propiedad número 109 de la calle Blanco Garcés o sean los sitios números 1-2 de la manzana 4 y sitio número 5 de la Manzana 3 de la población Santa Filomena, por tres avisos en el diario "La Nación" y uno en el "Diario Oficial". En consecuencia notifico y cito de remate, el cual tendrá lugar el 8 de Noviembre próximo a las trece horas a los acreedores hipotecarios señores: Manuel Alberto Bringas, doña Salomé Jara v. de Bringas y a don Pedro Horta como representante legal de doña Emma Bringas, todos estos como herederos de don Manuel Bringas; Hermógenes Briceño y a don Ramón Galdámez.—El secretario. x-9192-24-j

POSESION EFECTIVA.— A DON Luis y doña Elena Aliste se les ha concedido la posesión efectiva de las herencias de sus padres don Vicente Aliste San Martín y doña Petronila Aliste Córdova por auto de 3 de Noviembre de 1910 del señor juez letrado don R. Ahumada M., secretaría del señor Lira.—Octubre 15 de 1918. 25-j

POSESION EFECTIVA. — A DON Eliseo Santiago se le ha concedido la posesión efectiva de la herencia de doña Matea Rojas Marchant (San Pablo 1731) por auto de 5 del actual del señor juez letrado don A. Fuenzalida, secretaría del señor Alfonso.—Octubre 15 de 1918. 25-j

POSESION EFECTIVA.— A DOÑA María del Carmen Solís se le ha concedido la posesión efectiva de la herencia de doña Rosa Mejías v. de Jordán, (Delicias 604), por auto de 8 del actual del señor juez letrado don Isaac Givovich, secretaría del señor Lira.—Octubre 15 de 1918. 25-j

POSESION EFECTIVA. — A DON Guillermo Navarro Molina se le ha concedido la posesión efectiva de la herencia de doña Sofía Navarro Molina, (Santa Rosa 449), por auto fecha de ayer del señor juez letrado don A. Fuenzalida, secretaría del señor Guzmán.—Octubre 15 de 1918. 25-j

POSESION EFECTIVA.— A DOÑA Clorinda Escala v. de Videla se le ha concedido la posesión efectiva de la herencia de doña Clorinda Maruri, (Estado 115), por auto de 30 de Agosto último del señor juez letrado don Isaac Givovich, secretaría del señor Lira.—Octubre 15 de 1918. 25-j

POSESION EFECTIVA.— A DON Francisco Solano Chacón se le ha concedido la posesión efectiva de la herencia de don Patricio Chacón (Lampa), por auto de 12 del actual del señor juez letrado don A. Fuenzalida, secretaría del señor Guzmán.—Octubre 15 de 1918. 25-j

POSESION EFECTIVA. — A DOÑA María Wilson v. de Bandera y a don Humberto Aníbal Banderas Wilson se les ha concedido la posesión efectiva de la herencia de don Humberto Banderas Lebrún, (Cienfuegos 60), por auto fecha de ayer del señor juez letrado don Isaac Givovich, secretaría del señor Lira.—Octubre 18 de 1918. 25-j

POSESION EFECTIVA. — A DOÑA Antonia Fuentes v. de Arancibia se le ha concedido la posesión efectiva de la herencia de don Eulogio Arancibia, (Herrera 1125), por auto de 5 del actual del señor juez letrado don Isaac Givovich, secretaría del señor Lira.—Octubre 18 de 1918. 25-j

POSESION EFECTIVA. — A DON Juan Manuel Peña se le ha concedido la posesión efectiva de la herencia de su esposa doña Rosa Peñaloza Díaz, (Dardignac número 21), por auto de 16 del actual del señor juez letrado don Isaac Givovich, secretaría del señor Lira.—Octubre 18 de 1918. 25-j

LA MARCA DE FABRICA "O. M. C.", número 15165, para automóvil, registrada por Chalmers Motor Company, de Detroit, Michigan, ha sido transferida a Chalmers Motor Corporation, de New York. X-8941-24-J

REMATE.— POR DECRETO DEL señor Juez del 1er. Juzgado Civil de esta ciudad de fecha 30 de Septiembre de 1918, se ha ordenado sacar a remate la propiedad N.o 1461 de la Avenida Independencia para el 28 de Octubre a las 15 horas. Mínimum la suma de $ 37.302. Bases y demás antecedentes Secretaría de este Juzgado, expediente Gálmez Hnos. con Bernardino Ayala.— El Secretario. x-8673-25-j

REMATE. — POR DECRETO DEL señor juez del 3er. Juzgado Civil de esta ciudad de fecha 2 de Octubre de 1918, se ha ordenado sacar a remate las propiedades Nums. 1859-1877 de la Avenida Independencia para el 4 de Noviembre próximo a las 15 horas 30 minutos. Mínimum la suma de $ 27,232.60 Bases y demás antecedentes, Secretaría de este Juzgado, expediente Gálmez Hnos. con Jesús Benítez v. de Romo.—El Secretario. x-8673-25-j

Ferrocarriles del Estado

TRANSPORTE A DOMICILIO

La Empresa reparte a domicilio en Santiago y Valparaíso bultos de equipajes y carga, siempre que así lo solicite el remitente en la estación de embarque y mediante el pago de un pequeño adicional.

Todos los jefes de Estación están provistos de las tarifas e instrucciones del caso.

Se ruega al público dar cuenta a la Dirección General de cualquiera dificultad que se observe en este servicio.

El Jefe del Departamento de **Explotación.**